

Analisi strutturale del mercato del lavoro in Sardegna

Analisi dei dati regionali e provinciali al 2003



REGIONE AUTONOMA DELLA SARDEGNA

**ASSESSORATO DEL LAVORO, FORMAZIONE PROFESSIONALE,
COOPERAZIONE E SICUREZZA SOCIALE**

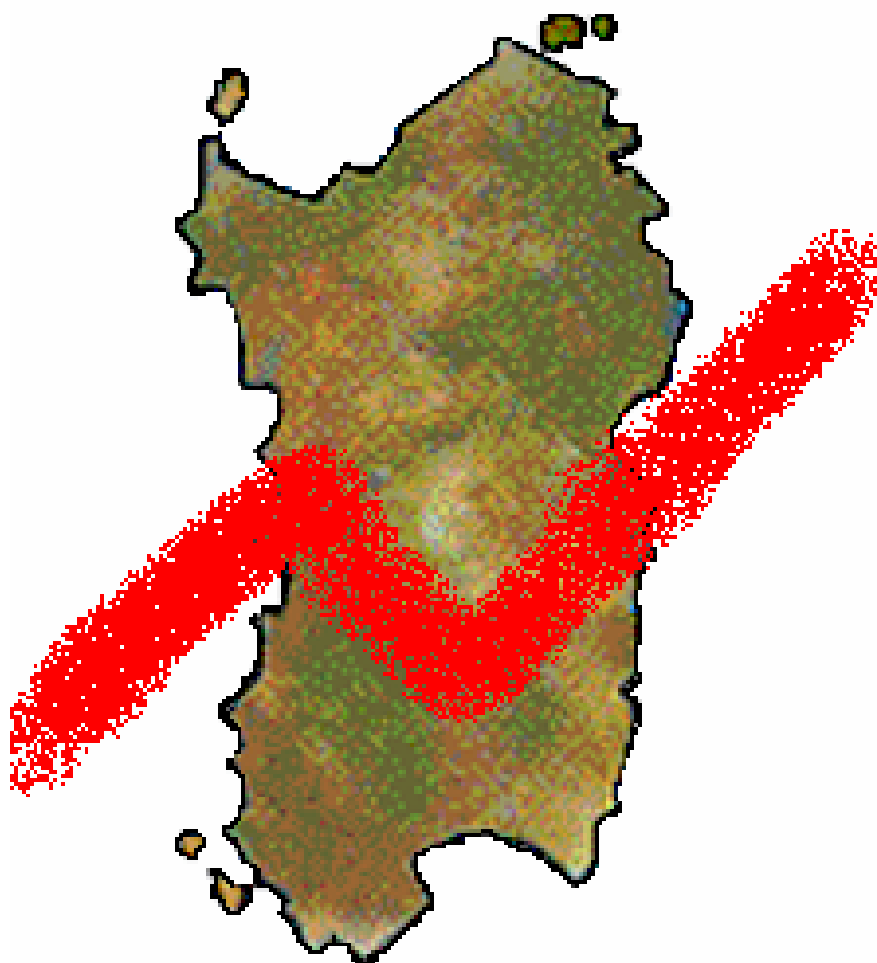

Parte VI

Allegato 2

Piano triennale 2005-2007



REGIONE AUTONOMA DELLA SARDEGNA

ASSESSORATO DEL LAVORO, FORMAZIONE PROFESSIONALE,
COOPERAZIONE E SICUREZZA SOCIALE



Analisi strutturale del mercato del lavoro in Sardegna

Analisi dei dati regionali e provinciali al 2003

**Parte VI
Allegato 2
Piano triennale 2005-2007**

Agenzia Regionale del Lavoro
Via Is Mirrionis, 195
09122 Cagliari
Fax 070.606.7917
e-mail: lavoro.agenzia.regionale@regione.sardegna.it
web: www.regione.sardegna.it/agenziadellavoro

Osservatorio del Mercato del Lavoro

Analisi ed elaborazioni di:
Davide Crobu (Tel. 070.606.7944)

L'analisi strutturale del mercato del lavoro in Sardegna è gratuita e verrà spedita a chi ne farà richiesta all'ufficio presso l'Agenzia Regionale del Lavoro. L'analisi strutturale del mercato del lavoro in Sardegna fa parte del Piano Triennale degli interventi dell'Agenzia Regionale del Lavoro per gli anni 2005-2007.
Riproduzione e stampa a cura dell'Ufficio Stampa della Regione Autonoma della Sardegna.

INDICE

Analisi dei dati regionali al 2003. La popolazione e le forze di lavoro	pag.02
Le persone in cerca di occupazione.....	pag.03
I giovani in cerca di occupazione.....	pag.05
Le persone in cerca di occupazione in età adulta	pag.06
Gli occupati	pag.07
Il lavoro a tempo determinato e a tempo parziale.....	pag.08
Analisi dei dati provinciali al 2003. La provincia di Cagliari	pag.10
La provincia di Sassari.....	pag.11
La provincia di Nuoro.....	pag.12
La provincia di Oristano	pag.12

Allegato Statistico

Parte I: Dati Istat – Rilevazione trimestrale delle forze di lavoro – Medie annuali regionali

Sardegna: riepilogo dei principali indicatori sul mercato del lavoro per sesso.....	pag.16
Sardegna: forze di lavoro per condizione e sesso	pag.17
Sardegna: tassi di occupazione, disoccupazione e di attività per sesso	pag.18
Sardegna: popolazione e Forze di lavoro per titolo di studio e sesso.....	pag.20
Sardegna: giovani di età 15-24 anni in cerca di occupazione per sesso.....	pag.23
Sardegna: giovani in età 15-29 anni in cerca di occupazione per titolo di studio e sesso	pag.24
Sardegna: persone in cerca di occupazione per classe di età e sesso. Indicatori del lavoro della classe di età 35-44 anni	pag.26
Sardegna: persone in cerca di occupazione per durata della ricerca e sesso.....	pag.27
Sardegna: occupati adulti in età 55-64 anni per sesso e indicatori del lavoro della classe di età	pag.28
Sardegna: occupati per settore, posizione nella professione e sesso	pag.30
Sardegna: occupati per posizione nella professione, condizione dichiarata e sesso	pag.32
Sardegna: occupazione alle dipendenze nel complesso e a tempo determinato per sesso.....	pag.34
Sardegna: occupazione a tempo pieno e a tempo parziale per sesso	pag.36
Sardegna: non forze di lavoro per sesso	pag.38
Confronto fra Sardegna, Mezzogiorno e Italia delle forze di lavoro per condizione	pag.40
Confronto fra Sardegna, Mezzogiorno e Italia dei tassi di occupazione, di disoccupazione e di attività.....	pag.41
Confronto fra Sardegna, Mezzogiorno e Italia della popolazione e delle forze di lavoro per titolo di studio.....	pag.43
Confronto fra Sardegna, Mezzogiorno e Italia dei giovani di età 15-24 anni in cerca di occupazione.....	pag.46
Confronto fra Sardegna, Mezzogiorno e Italia dei giovani in età 15-29 anni in cerca di occupazione per titolo di studio	pag.47
Confronto fra Sardegna, Mezzogiorno e Italia delle persone in cerca di occupazione per classe di età. Indicatori del lavoro della classe di età 35-44 anni	pag.49
Confronto fra Sardegna, Mezzogiorno e Italia delle persone in cerca di occupazione per durata della ricerca.....	pag.50
Confronto fra Sardegna, Mezzogiorno e Italia degli occupati adulti in età 55-64 anni per sesso e indicatori del lavoro della classe di età 55-64 anni	pag.51
Confronto fra Sardegna, Mezzogiorno e Italia degli occupati per settore e posizione nella professione.....	pag.53
Confronto fra Sardegna, Mezzogiorno e Italia degli occupati per posizione nella professione e condizione dichiarata	pag.55

Confronto fra Sardegna, Mezzogiorno e Italia degli occupati alle dipendenze nel complesso e a tempo determinato	pag.57
Confronto fra Sardegna, Mezzogiorno e Italia degli occupati a tempo pieno e a tempo parziale	pag.59
Confronto fra Sardegna, Mezzogiorno e Italia delle non forze di lavoro.....	pag.61
Confronto fra regioni e aree geografiche degli indicatori del mercato del lavoro	pag.63

Parte II: Dati Istat – Rilevazione trimestrale delle forze di lavoro – Medie annuali provinciali

Provincia di Cagliari: forze di lavoro per condizione e sesso.....	pag.66
Provincia di Cagliari: tassi di occupazione, di disoccupazione e di attività	pag.68
Provincia di Cagliari: occupati per settore, posizione nella professione e sesso.....	pag.70
Provincia di Sassari: forze di lavoro per condizione e sesso.....	pag.72
Provincia di Sassari: tassi di occupazione, di disoccupazione e di attività	pag.74
Provincia di Sassari: occupati per settore, posizione nella professione e sesso.....	pag.76
Provincia di Nuoro: forze di lavoro per condizione e sesso.....	pag.78
Provincia di Nuoro: tassi di occupazione, di disoccupazione e di attività	pag.80
Provincia di Nuoro: occupati per settore, posizione nella professione e sesso.....	pag.82
Provincia di Oristano: forze di lavoro per condizione e sesso.....	pag.84
Provincia di Oristano: tassi di occupazione, di disoccupazione e di attività	pag.86
Provincia di Oristano: occupati per settore, posizione nella professione e sesso.....	pag.88

*Analisi dei dati regionali al 2003**La popolazione e le forze di lavoro*

In Sardegna la popolazione stimata dall'Istat in occasione dell'indagine trimestrale sulle forze di lavoro ammonta ad 1 milione e 633 mila residenti, invariati rispetto alla media delle 4 rilevazioni che erano state effettuate nel 2002 nei vari periodi dell'anno. Tuttavia, tale valore nasce da una stima che è funzionale all'indagine sulle forze di lavoro condotta trimestralmente. Esistono altre rilevazioni più precise e dettagliate che vengono effettuate dall'Istat e che hanno lo scopo di censire la popolazione residente. Ciò viene fatto attraverso le variazioni che, per cause naturali o migratorie, subisce la popolazione. Tali variazioni vengono registrate dagli uffici anagrafici dei comuni¹. Pertanto per approfondimenti sul movimento della popolazione sarda si rinvia a tali pubblicazioni, in questa sede saranno analizzati i dati della rilevazione trimestrale sulle forze di lavoro in quanto è l'aspetto del lavoro che interessa in questa analisi.

Le forze di lavoro stimate nel 2003 erano 659 mila unità in calo di circa 7 mila unità rispetto all'anno precedente. Il fatto che le forze di lavoro siano diminuite a fronte di una popolazione che sostanzialmente si mantiene stabile, significa che in Sardegna si registra una minore partecipazione al lavoro anche a causa dell'invecchiamento della popolazione e di uno scarso ricambio generazionale.

Oltre alla variabile "condizione" che individua lo stato in cui si trova l'intervistato, e cioè in quella di "occupato", di persona "in cerca di occupazione" e di "non forza di lavoro", dai dati dell'Istat sulle forze di lavoro è interessante analizzare la popolazione, o la forza lavoro, classificata per titolo di studio. Attraverso questa classificazione è possibile individuare, ad esempio, quale sia la percentuale di laureati e, più in generale, il livello di scolarizzazione dei sardi, calcolato sulla popolazione o sulla forza lavoro.

La Sardegna su una popolazione di 1 milione e 633 mila abitanti presenta una percentuale di laureati pari al 5,8% che corrisponde a circa 94 mila unità, quasi raddoppiati nell'arco di un decennio. Non c'è dubbio che il livello di scolarizzazione stia aumentando nell'isola come lo è, d'altra parte, nel resto d'Italia, ma sono fenomeni lenti per i quali occorrono generazioni affinché si registrino variazioni importanti e significative. Infatti la maggiore percentuale della popolazione è ancora oggi costituita, dopo 11 anni, da quella delle persone senza alcun titolo di studio o con la sola licenza media. Questa percentuale è pari al 37,1% della popolazione, che corrisponde a 607 mila unità, ma è costituita per lo più da anziani. Infatti il numero delle persone a bassa scolarizzazione va diminuendo di anno in anno e dalle 814 mila unità stimate nel 1993, quasi il 50% della popolazione del 1993, è arrivata alle attuali 607 mila unità. Probabilmente nei prossimi anni si avrà il sorpasso della classe con scolarizzazione immediatamente successiva, rappresentata cioè dalle persone in possesso della licenza media. Quest'ultima infatti pur mostrando un trend decrescente si muove nel tempo più lentamente della classe meno scolarizzata. Ad avere dei trend positivi sono invece i laureati, i diplomati alla scuola secondaria superiore con una percentuale del 22% sulla popolazione residente e di

¹ Dalla pubblicazione dell'Istat del luglio 2004 sul bilancio demografico regionale del 2003, i cittadini residenti in Sardegna al 31 dicembre del 2003 erano 1.643.096, mentre i residenti alla stessa data del 2002 erano 1.637.639. Questo dato nasce dai movimenti anagrafici dei comuni e dalle revisioni che periodicamente si effettuano in occasione dei censimenti.

coloro che pur non avendo un diploma sono in possesso comunque di una qualifica professionale che li abilita allo svolgimento di un'arte o una professione (2,5%).

Tabella n.1: Regione Sardegna, popolazione e forze di lavoro per titolo di studio. Valori in migliaia di unità.

Periodo	Popolazione						Forze di lavoro					
	Laurea e dott.	Maturità	Qualifica senza diploma	Licenza media	Licenza elemen. /nessun titolo	Totale	Laurea e dott.	Maturità	Qualifica senza diploma	Licenza media	Licenza elemen. /nessun titolo	Totale
1993	52	219	22	532	814	1.639	43	131	15	273	143	605
1994	53	232	26	538	795	1.644	43	139	19	273	140	615
1995	53	248	26	553	765	1.645	43	146	17	276	129	611
1996	57	255	25	558	751	1.646	47	149	17	274	124	610
1997	65	274	27	560	722	1.647	53	155	18	281	117	625
1998	70	286	34	561	693	1.644	55	163	24	288	110	641
1999	74	296	41	549	681	1.640	58	175	27	283	108	651
2000	76	301	42	536	682	1.637	61	182	28	275	104	649
2001	84	308	44	543	656	1.635	67	194	29	278	92	660
2002	84	322	40	549	638	1.633	67	198	28	284	89	666
2003	94	359	41	532	607	1.633	74	221	26	264	75	659

Fonte: ns. elaborazione su dati Istat, Indagine trimestrale sulle forze di lavoro – Medie annuali

Tutte queste percentuali cambiano a favore di una maggiore scolarizzazione se si analizzano le sole forze di lavoro escludendo cioè la popolazione più anziana ormai ritirata dal lavoro. Così, su una popolazione “attiva” di 659mila unità l’Istat ha stimato:

- 74mila laureati, pari all’11,2% delle forze di lavoro;
- 221mila diplomati alla scuola secondaria superiore, pari al 33,5% delle forze di lavoro;
- 26mila in possesso di una qualifica professionale, pari al 3,9% delle forze di lavoro;
- 264mila in possesso del diploma di scuola media inferiore, pari al 40% delle forze di lavoro;
- 75mila senza alcun titolo di studio o con la sola licenza elementare, pari all’11,4% delle forze di lavoro.

Le persone in cerca di occupazione

Le quattro indagini trimestrali effettuate dall’Istat nel corso del 2003 hanno stimato una media di 111mila persone in cerca di occupazione. Rispetto al 2002 la media regionale fa registrare una diminuzione di 12mila unità, che corrisponde in termini percentuali ad un calo del 9,5%².

Tabella n.2: Regione Sardegna, forze di lavoro per condizione. Valori in migliaia di unità.

Periodo	Occupati	Persone in cerca di lavoro				Totale F. di L. (def. Eurostat)	Pers. che cercano lav. non attivam.	Totale F. di L. (def. allargata)
		Disoccupati	Persone in cerca di 1 ^a occup.	Altre persone in cerca	Totale in cerca			
2002	543	58	38	27	123	666	48	714
2003	548	52	36	24	111	659	62	721

Fonte: ns. elaborazione su dati Istat, Indagine trimestrale sulle forze di lavoro – Medie annuali

Analizzando il dato nelle varie componenti per genere e per condizione della ricerca, si può notare come il calo sia generalizzato e coinvolga tutte le componenti dell’offerta di lavoro:

² Le percentuali sono calcolate sui valori non approssimati. Confronto a pagina n.16 dell’allegato statistico.

- i maschi alla ricerca di un lavoro si sono attestati a 54mila unità, dalle 58mila dell'anno precedente (-4mila unità, -7,2%),
- le femmine si sono attestate a 57mila unità dalle 65mila del 2002 (-7mila unità, -11,5%).
- i disoccupati generici, cioè coloro che provenivano da una precedente esperienza lavorativa, si sono attestati a 52mila, contro le 58mila unità del 2002 (-6mila -9,6%).
- le persone in cerca di prima occupazione si sono attestati a 36mila unità dalle 38mila unità dell'anno precedente (-2mila unità, -6,8%).

Dunque, un calo delle persone in cerca di prima occupazione generalizzato su tutte le categorie che compongono l'offerta di lavoro che è stato accompagnato in parte da un aumento dell'occupazione e dall'altra parte dalla diminuzione delle forze di lavoro (persone in cerca di occupazione + occupati).

Se si analizza la serie storica dell'ultimo decennio delle persone in cerca di occupazione, si può notare come nei primi anni, dal 1993 al 1999, vi sia stato un aumento della disoccupazione fino al 1999, anno in cui si registra il massimo delle persone in cerca di occupazione, con uno stock di disoccupati pari a 137mila unità. Dal 2000 inizia invece una fase discendente che ha portato le persone in cerca di occupazione alle attuali 111mila unità, cioè agli stessi livelli di un decennio fa.

Grafico n.1: Persone in cerca di occupazione in Sardegna dal 1993 al 2003. Valori in migliaia di unità

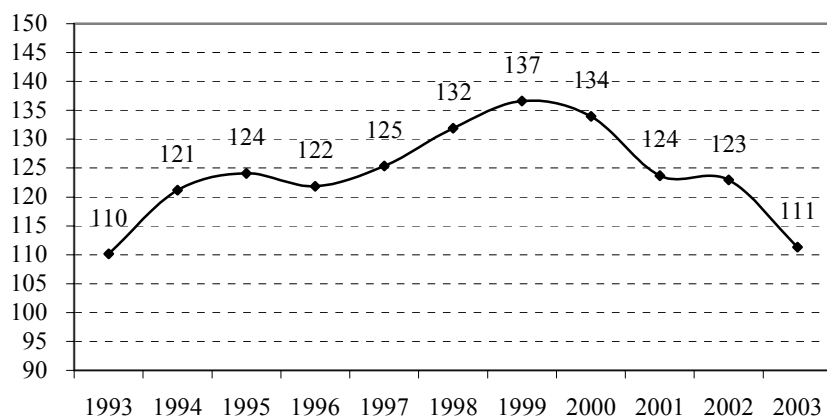

Fonte: ns. elaborazione su dati Istat, Indagine trimestrale sulle forze di lavoro – Media annuali

Lo stesso ragionamento non può essere fatto per il tasso di disoccupazione che rispetto al 1993 fa registrare una diminuzione di oltre un punto percentuale. Questa differenza si spiega con il diverso livello occupazionale e la diversa partecipazione al lavoro che si è realizzata nel corso del decennio. Infatti lo stock di occupati che si registra nel 2003 è superiore di oltre il 10% del numero di occupati registrati nel 1993. In quell'anno gli occupati erano 495mila unità, nel 2003 si registrano invece 53mila occupati in più, e cioè 548mila unità. Il tasso di occupazione registra pertanto un aumento di quasi 4 punti percentuali portandosi al 47,8% del 2003 dal 44,1% del 1993. Più lieve è invece l'aumento del tasso di attività che esprime la partecipazione al lavoro e che conta al numeratore sia gli occupati che le persone in cerca di occupazione, passato al 47% del 2003 dal 45,3% del 1993.

I giovani in cerca di occupazione

Nel 2003 i giovani in cerca di prima occupazione stimati dall'Istat si sono attestati a 30mila unità se si osserva la fascia di età fino a 24 anni, considerata “giovanile” secondo i parametri internazionali (Eurostat). Rispetto all'anno precedente le persone in cerca di occupazione appartenenti a tale fascia di età fanno registrare una diminuzione di 5mila unità. Questa diminuzione fa abbassare il tasso di disoccupazione giovanile di quasi 5 punti percentuali portandolo al 43,6%, dal 48,3% del 2002. Tuttavia tale diminuzione non è totalmente dovuta ad un passaggio dalla condizione di “disoccupato” a quella di “occupato”, ma in parte per il passaggio alla successiva fascia di età a causa del compimento del 25° anno di età. Infatti le forze di lavoro in tale fascia di età diminuiscono e passano dalle 85mila unità alle attuali 83mila unità e non è pensabile che a tale età la diminuzione sia dovuta ad un passaggio degli individui dalla condizione di “forza di lavoro” a quella di “non forza di lavoro”. Come non è da escludere la possibilità che vi sia stata una fuga della forza lavoro verso altre regioni d'Italia o verso l'estero.

I giovani in cerca di occupazione in tale fascia di età si sono attestati a 17mila, in diminuzione di 3mila unità rispetto all'anno precedente. Contrariamente a quanto è immaginabile credere i giovani non sono tutti alla ricerca di un primo impiego, cioè non sono tutti inoccupati, ma già in giovane età una buona percentuale (pari al 43%) ha maturato almeno una esperienza lavorativa.

I parametri individuati a livello europeo che definiscono la fascia giovanile ponendo come limiti di età 15 e 24 anni tendono ad escludere, nel nostro paese, parte dell'universo giovanile in possesso di una laurea. Dai dati Istat infatti i giovani laureati in possesso della laurea che cercano un'occupazione sono stimati nell'ordine di qualche centinaia di unità. E' noto che in Italia i giovani laureati entrano nel mercato del lavoro ad una età più avanzata rispetto ai giovani degli altri paesi europei, e ciò è dovuto ai maggiori tempi che normalmente si impiega per conseguire il titolo di studio. Gli effetti della riforma universitaria, della cosiddetta “laurea breve” della durata di tre anni, cominceranno a prodursi interamente nel 2004. Per queste motivazioni se si vuole fare un'analisi della disoccupazione giovanile per titolo di studio è utile osservare la fascia di età più estesa che arriva fino ai 29 anni. Quindi, estendendo il limite superiore della fascia di età e portandolo dai 24 ai 29 anni, i giovani che nel 2003 erano alla ricerca di un lavoro passano dalle 30mila unità della fascia ristretta ai 24 anni alle 54mila unità della fascia allargata ai 29 anni.

I giovani in cerca di occupazione in possesso di una laurea passano da qualche centinaia di unità a circa 3mila unità pari al 6% di tutti i giovani appartenenti a quella fascia di età in cerca di occupazione. Ma il dato che più degli altri emerge è la percentuale di giovani che non ha nemmeno conseguito il diploma di scuola media secondaria ed è in possesso della sola licenza media, tale percentuale è pari al 45% del totale dei giovani alla ricerca di un lavoro che corrisponde a circa 24mila giovani. A questa percentuale di giovani con bassa scolarizzazione si aggiunge un altro 3%, pari a circa 2mila giovani, che non ha conseguito neanche la licenza media.

Inoltre, la restante parte è costituita da un 4%, pari a circa 2mila giovani in possesso di una qualifica professionale e da un 42%, pari a 23mila giovani in possesso del diploma della scuola secondaria superiore.

Tabella n.3: Giovani di età 15-29 anni in cerca di occupazione per titolo di studio. Valori in migliaia di unità.

Periodo	Giovani di età 15-29 anni in cerca di occupazione					Totale
	Laurea e dottorato	Maturità	Qualifica senza diploma	Licenza media	Licenza elemen. /nessun titolo	
2002	3	25	3	29	3	63
2003	3	23	2	24	2	54

Fonte: ns. elaborazione su dati Istat, Indagine trimestrale sulle forze di lavoro – Media annuali

Grafico n.2: Composizione percentuale dei giovani 15-29 anni in cerca di occupazione per titolo di studio. Anno 2003.

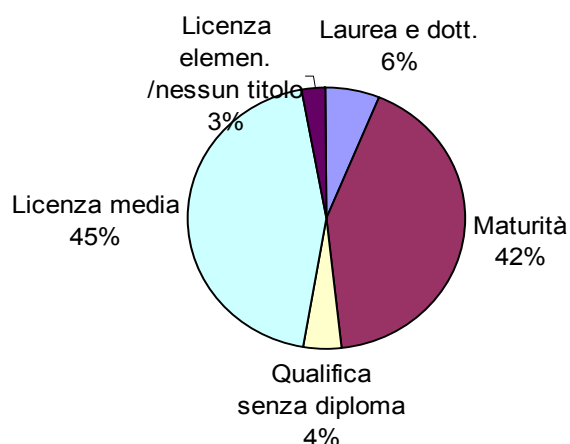

Fonte: ns. elaborazione su dati Istat, Indagine trimestrale sulle forze di lavoro – Media annuali

Le persone in cerca di occupazione in età adulta

Dall'analisi delle persone in cerca di occupazione per fascia di età è possibile notare come il fenomeno della disoccupazione si stia spostando verso le fasce di età più adulte, anche se nell'ultimo anno si è registrato un sensibile calo delle persone in cerca di occupazione all'interno di ciascuna fascia di età. Infatti, se negli anni novanta il problema della disoccupazione era per lo più connesso alle classi di età più giovani, nell'ultimo decennio tutte le altre fasce di età mostrano trend crescenti: le persone in cerca di occupazione nella fascia di età 35-44 anni sono passate dalle 15mila unità del 1993 alle attuali 22,2mila unità con una crescita in termini percentuali pari al 47%. Nelle altre due fasce di età 45-54 anni e 55-64 anni si è avuta una elevata crescita in termini percentuali ma, in termini assoluti, di entità inferiore rispetto alla fascia di età 34-45 anni. Se nel 1993 le persone in cerca di occupazione nella fascia di età erano circa 6mila, dopo 11 anni le stesse si sono attestate a 10,4mila unità (+70%). Nella fascia di età successiva 55-64 anni, le persone in cerca di occupazione sono passate dalle 2mila unità alle 4,4mila unità (+120%).

Il picco all'interno di questo periodo è stato toccato nel 1999 quando le fasce di età 35-44 anni, 45-54 anni, e 55-64 anni, registrarono rispettivamente 25,9mila, 12,4mila e 4,8mila persone in cerca di occupazione.

Il tasso di disoccupazione nella fascia di età 35-44 anni scende nel 2003 all'11,7% dal 12,4% dell'anno precedente.

Tabella n.4: Regione Sardegna, forze di lavoro per condizione e fascia di età. Valori in migliaia di unità.

Periodo	Persone in cerca di occupazione per fascia di età			Totale persone in cerca 35-64	Occupati 35-44 anni	Forze di lavoro 35-44 anni (b)	Popolazione 35-44 anni	Tasso di disocc. 35-44	Tasso di occupaz. 35-44
	35-44	45-54	55-64						
1993	15,1	6,1	2,0	23,3	143,7	158,8	225,0	9,5%	63,9%
1994	17,6	8,0	2,6	28,2	146,9	164,5	232,1	10,7%	63,3%
1995	19,3	7,8	4,0	31,1	145,0	164,3	235,9	11,8%	61,5%
1996	17,2	7,1	3,3	27,7	147,9	165,1	237,8	10,4%	62,2%
1997	19,2	8,9	3,3	31,4	153,4	172,6	241,5	11,1%	63,5%
1998	22,4	10,1	4,5	36,9	153,5	175,9	245,1	12,7%	62,6%
1999	25,9	12,4	4,8	43,0	155,5	181,4	249,1	14,3%	62,4%
2000	24,1	10,4	3,7	38,1	160,0	184,0	252,3	13,1%	63,4%
2001	24,2	10,1	4,7	39,1	166,7	190,9	256,0	12,7%	65,1%
2002	23,6	11,7	4,8	40,1	166,8	190,4	257,7	12,4%	64,7%
2003	22,2	10,4	4,4	37,0	167,3	189,4	257,7	11,7%	64,9%

Fonte: ns. elaborazione su dati Istat, Indagine trimestrale sulle forze di lavoro – Media annuali

Gli occupati

Nel 2003 il mercato del lavoro sardo ha occupato mediamente 548mila unità lavorative, in crescita rispetto all'anno precedente dello 0,9%, pari a circa 5mila unità. La crescita dell'occupazione non ha coinvolto in maniera omogenea i maschi e le femmine, al contrario, ha interessato solamente le donne. Le occupate sono passate dalle 181mila unità del 2002 alle 188mila unità registrate nel corso del 2003. Gli occupati di sesso maschile hanno registrato una diminuzione dello 0,7%, pari a circa 2mila unità, a 360mila unità dalle 362mila dell'anno precedente. In sostanza, fra il 2002 e il 2003 è avvenuto un ricambio generazionale che ha visto l'uscita dal mercato del lavoro di occupati che hanno raggiunto l'età per poter andare in pensione e l'ingresso di nuova forza lavoro. La forza lavoro entrata nel mercato del lavoro presenta una più equa ripartizione fra i due sessi rispetto agli occupati che si sono ritirati dal lavoro e perciò si registra un calo degli occupati di sesso maschile e una variazione di segno opposto nella compagine femminile.

L'occupazione è cresciuta soprattutto nelle posizioni dipendenti, e in minor parte in quelle autonome e indipendenti. Lo stock degli occupati dipendenti si attesta a 391mila unità contro le 387mila del 2002 (+1%, +4mila unità), mentre i lavoratori indipendenti aumentano di mille unità a 157mila unità.

I settori di attività economica che registrano variazioni positive sono quelli dell'industria, e, in particolare, il comparto delle costruzioni, dei servizi in genere, e del commercio.

L'unico settore che nel corso del 2003 ha registrato un calo del numero di occupati rispetto all'anno precedente è l'agricoltura, che ha perso 3mila unità lavorative, che corrispondono ad un calo del 6,5% degli occupati del 2002. La ripartizione degli occupati fra i diversi settori di attività economica va verso una maggiore industrializzazione e terziarizzazione dell'occupazione complessiva. Tuttavia, bisogna sottolineare che al calo degli occupati non necessariamente corrisponde un calo del reddito prodotto dal settore in quanto una maggiore efficienza nello sfruttamento delle risorse potrebbe portare addirittura ad un maggior prodotto con un minor numero di occupati.

La ripartizione degli occupati per settore di attività economica cambia se si analizzano separatamente l'occupazione maschile da quella femminile. La compagine maschile presenta infatti una maggiore

distribuzione fra i settori, mentre quella femminile si concentra maggiormente nei servizi. Nel dettaglio, il 10,6% degli occupati maschi è impiegato nel settore agricolo, il 32% nell'industria e il restante 57,4% nel terziario. Le donne invece sono occupate nel terziario per una quota pari all'88,3%, la restante parte è distribuita fra agricoltura (3,2%) e industria (8,5%).

Il lavoro a tempo determinato e a tempo parziale

I dati Istat rilevano l'occupazione secondo alcuni aspetti dell'occupazione di particolare importanza per capire come si evolve la flessibilità del mercato del lavoro. Tale flessibilità è riconducibile ad alcune forme contrattuali considerate “non tipiche” secondo la legislazione del lavoro, anche se oggi potrebbero essere considerate tipiche in quanto recepite dalla recente legislazione emanata. Infatti l'unica forma di contratto di lavoro considerata “tipica” era quella del contratto a tempo indeterminato e a tempo pieno. Il contratto a tempo determinato era ammesso solamente in alcuni settori e per far fronte a particolari necessità connesse alla stagionalità dell'attività produttiva delle imprese. A partire dal 1996 sono stati emanati una serie di provvedimenti legislativi, fra i più importanti dei quali va citata la legge n.196 del 24 giugno 1997 (la cosiddetta legge Treu) e la legge n.30 del 14 febbraio 2003 (la cosiddetta legge Biagi), che hanno introdotto alcune forme di contratto di lavoro, come ad esempio il lavoro interinale³, il contratto di inserimento, lo *staff leasing*, e il nuovo contratto di apprendistato⁴. Dai dati Istat tali contratti di lavoro non sono tutti individuabili nelle loro diverse tipologie, come ad esempio il contratto interinale, che è un contratto a tempo determinato, non è possibile distinguerlo da tutti gli altri contratti a tempo determinato. Tuttavia, l'Istat si sta adoperando affinché dalle indagini sulle forze di lavoro sia possibile cogliere più dettagliatamente questi fenomeni e probabilmente già dai prossimi dati del 2004 sarà possibile individuarli separatamente. Fatta questa dovuta premessa, bisogna anche evidenziare che i dati annuali dell'Istat non rilevano lo *stock* di occupati ad una certa data, essi nascono da una media delle quattro rilevazioni effettuate nei diversi periodi dell'anno. Pertanto il numero degli “occupati” non necessariamente corrisponde ad un individuo, ma è una media annuale e ciò vale soprattutto per i contratti a tempo determinato che possono anche iniziare e cessare senza che l'Istat lo rilevi.

Nel 2003 in Sardegna gli occupati dipendenti a tempo indeterminato si sono attestati a 272mila unità, in aumento rispetto all'anno precedente di 3mila unità (+1,1%). Posto pari a 100 il totale degli occupati dipendenti in Sardegna, la percentuale che è occupata in maniera stabile sia dalle imprese private che presso la pubblica amministrazione è pari all'82%, l'altro 18% è rappresentato dagli occupati a tempo determinato. In termini assoluti gli occupati a tempo determinato sono 59mila, invariati rispetto all'anno precedente. La percentuale degli occupati a tempo determinato cambia se si inserisce la variabile genere e le donne (22%) sono, in percentuale, di più rispetto agli uomini (15%).

Rispetto alle aree geografiche del paese la Sardegna presenta una percentuale di rapporti di lavoro a tempo determinato maggiore sia dell'intero Mezzogiorno, includendo quindi anche la Sardegna, sia dell'Italia. L'area del Mezzogiorno ha una percentuale di occupati a tempo determinato pari al 16% del totale degli occupati dipendenti, mentre sull'intero territorio nazionale questa percentuale si ferma all'11%. Pertanto è

³ Istituito dalla legge del 24 giugno 1997, n.196.

⁴ Introdotti con la legge del 14 febbraio 2003, n.30 e dai successivi decreti attuativi.

possibile affermare che in Sardegna esiste una maggiore precarizzazione dell'occupazione e che nelle regioni che registrano bassi tassi di disoccupazione, soprattutto in quelle del nord, vi sia una bassa precarizzazione del lavoro.

Tabella n.4: Regione Sardegna, occupati dipendenti a tempo indeterminato e determinato. Valori in migliaia di unità.

Periodo	Occupati dip. a tempo indeterminato	Occupati dip. a tempo determinato	Totale Occupati dipendenti	Occupati a tempo determinato sul totale
1993	283	32	315	10%
1994	273	34	306	11%
1995	262	35	297	12%
1996	262	37	299	12%
1997	257	44	301	15%
1998	249	50	299	17%
1999	255	57	312	18%
2000	249	60	310	20%
2001	272	58	330	18%
2002	269	59	328	18%
2003	272	59	332	18%

Fonte: ns. elaborazione su dati Istat, Indagine trimestrale sulle forze di lavoro – Media annuali

Il trend degli occupati a tempo determinato in questi ultimi 10 anni è andato crescendo fino al 2000 per poi stabilizzarsi negli ultimi 3 anni. Da una percentuale del 10% del 1993 si è raggiunto il picco nel 2000 con una percentuale del 20%, in pratica nel 2000 un lavoratore su 5 era a tempo determinato.

Un'altra variabile che viene osservata dall'Istat è rappresentata dalla riduzione dell'orario di lavoro. Questa variabile si identifica il più spesso delle volte con una specifica figura contrattuale che è il contratto *part-time* o a tempo parziale. In Sardegna gli occupati che avevano un contratto a tempo ridotto erano 49mila, pari ad una percentuale del 9% calcolata sul totale degli occupati, includendo cioè, sia le posizioni autonome che dipendenti. Infatti l'Istat considera parziali anche quelle attività esercitate in maniera autonoma ma a tempo parziale rispetto al normale orario di lavoro. Queste attività non corrispondono ad un contratto di lavoro in quanto svolte in una posizione di indipendenza.

Tabella n.5: Regione Sardegna, occupati a tempo pieno e a tempo parziale. Valori in migliaia di unità.

Periodo	Occupati a tempo pieno	Occupati a tempo parziale	Totale occupati	Occupati a tempo parziale sul totale
1993	467	28	495	5,7%
1994	465	28	494	5,7%
1995	460	27	487	5,5%
1996	459	29	488	6,0%
1997	468	32	500	6,5%
1998	475	34	509	6,7%
1999	472	43	514	8,3%
2000	470	45	515	8,8%
2001	487	49	536	9,2%
2002	499	44	543	8,1%
2003	500	49	548	8,9%

Fonte: ns. elaborazione su dati Istat, Indagine trimestrale sulle forze di lavoro – Media annuali

Ad essere impiegate a tempo parziale sono maggiormente le donne rispetto agli uomini, ma ciò può considerarsi un fatto naturale visto che la figura contrattuale è nata inizialmente per venire incontro

all'esigenza di chi non poteva, o voleva, essere impiegato a tempo pieno nel lavoro per dedicarsi anche ad altro, come potrebbe essere, ad esempio, per le donne, la cura della famiglia. Inoltre anche negli altri paesi europei si riscontra questa differenza fra i due sessi, e, in alcuni paesi, tale differenza è anche più accentuata rispetto a quella registrata in Sardegna e in Italia.

Entrando nel dettaglio, in Sardegna sono occupate 31mila donne a tempo parziale, in crescita di mille unità rispetto all'anno precedente e 18mila uomini, in crescita di 3mila unità rispetto al 2002. La percentuale delle donne a tempo parziale sul totale delle donne occupate è pari al 16,5% mentre quella degli uomini è pari al 4,9%.

Rispetto alle aree geografiche del mezzogiorno e dell'Italia la Sardegna col 9% presenta una più alta percentuale di rapporti di lavoro a tempo parziale rispetto al mezzogiorno (6,7%), mentre si mantiene sugli stessi livelli di quelli calcolati sull'intero territorio nazionale (8,5%).

I contratti di lavoro a tempo parziale insieme a quelli a tempo determinato sono indicatori di flessibilità del mercato del lavoro, tanto più elevata è la percentuale di queste figure atipiche quanto più il mercato del lavoro può considerarsi flessibile. Nell'ultimo decennio questa flessibilità è andata aumentando sia rispetto ai rapporti di lavoro a tempo determinato sia rispetto al tempo parziale. Proprio questa tipologia contrattuale è cresciuta dalle 28mila unità del 1993 alle 49mila unità del 2003. In termini relativi sul totale degli occupati a tempo pieno è passata dal 5,7% a quasi il 9%.

Se si sommano gli effetti della crescita occupazionale dovuta da un lato ai rapporti di lavoro a tempo determinato (27mila unità) e, dall'altro, ai rapporti di lavoro a tempo parziale (21mila unità) è possibile affermare che la crescita occupazionale registrata in Sardegna nell'ultimo decennio è dovuta esclusivamente all'aumentata flessibilità del mercato del lavoro che ha portato ad un aumento del numero di occupati ma ad un peggioramento sotto il profilo della precarietà dell'occupazione. Gli occupati dipendenti a tempo indeterminato sono infatti diminuiti dal 1993 al 2003 del 3,8%, essendo passati dalle 283mila unità alle 272mila unità.

Analisi dei dati provinciali al 2003

La provincia di Cagliari

Nel 2003 nella provincia di Cagliari sono state stimate dall'Istat 245mila unità lavorative in diminuzione rispetto all'anno precedente di circa 2mila unità. Le persone alla ricerca attiva di un lavoro erano 58mila unità, in diminuzione di 11mila unità (-16%) rispetto al 2002. In sostanza nella provincia di Cagliari nel 2003 è avvenuto ciò che si è registrato anche a livello regionale e cioè, si è assistito ad una uscita dal mercato del lavoro di lavoratori che hanno raggiunto l'età pensionabile e ad un passaggio di giovani dalla condizione di disoccupato a quella di occupato. La provincia di Cagliari è anche quella che in termini di occupati conta di più delle altre province sarde in quanto vi risiede quasi la metà di tutti gli occupati regionali, per l'esattezza il 45%. Tuttavia, bisogna rilevare che il ricambio generazionale non è stato pari alle persone uscite dal mercato del lavoro. Ciò spiega il calo degli occupati. E' da ritenere che il calo delle persone in cerca di occupazione

non sia da attribuire ad una fuga verso altre regioni o l'estero della forza lavoro, in quanto non si registra un calo della popolazione residente.

Tabella n.6: Provincia di Cagliari, totale delle forze di lavoro. Valori in migliaia di unità.

Periodo	Forze di lavoro			Non Forze di lavoro			Totale popolazione 15 anni e oltre
	Occupati	Persone in cerca di lavoro	Totale forze di lavoro	In età lavorativa (15-64 anni)	In età non lavorativa (65 e oltre)	Totale non forze di lavoro	
2002	247	69	316	231	106	337	653
2003	245	58	303	243	105	348	652

Fonte: ns. elaborazione su dati Istat, Indagine trimestrale sulle forze di lavoro – Medie annuali

Pertanto, gli indicatori del mercato del lavoro registrano variazioni contrastanti. Migliora il tasso di disoccupazione, passato al 19,1% dal 21,9% e peggiora il tasso di occupazione. Quello calcolato sulla popolazione di 15-64 anni passa al 44,6% dal 44,8%.

Tabella n.7: Provincia di Cagliari, indicatori del mercato del lavoro. Valori in percentuale.

Periodo	Tasso di attività	Tasso di occupazione	Tasso di occ. 15-64	Tasso di disoccupazione	
				Totale	15-24 anni
2002	48,5	37,8	44,8	21,9	57,3
2003	46,5	37,6	44,6	19,1	50,9

Fonte: ns. elaborazione su dati Istat, Indagine trimestrale sulle forze di lavoro – Medie annuali

Tuttavia è il tasso di attività a sintetizzare meglio l'effetto che si è registrato nel mercato del lavoro della provincia, essendo calcolato facendo il rapporto fra le forze di lavoro e la popolazione di 15 anni ed oltre. Questo indicatore fa registrare una diminuzione di circa 2 punti percentuali attestandosi al 46,5% dal 48,5%.

La provincia di Sassari

Nel 2003 la provincia di Sassari a differenza della provincia di Cagliari ha registrato una crescita piuttosto sostenuta dell'occupazione. Il numero di occupati che l'Istat ha stimato nelle quattro rilevazioni del 2003 si è portato ad una media di 164mila unità, +4mila rispetto all'anno precedente. La crescita dell'occupazione si traduce in termini percentuali, calcolata cioè sul totale degli occupati del 2002, ad un +2,5%. Il tasso di occupazione calcolato sulla popolazione di 15-64 anni si porta al di sopra della metà della popolazione appartenente a quella fascia di età, quasi 6 punti percentuali al di sopra di quello della provincia di Cagliari e 2,6 punti superiore alla media regionale. La provincia di Sassari è anche quella che nell'isola registra il più alto tasso di occupazione.

Tabella n.8: Provincia di Sassari, totale delle forze di lavoro. Valori in migliaia di unità.

Periodo	Forze di lavoro			Non Forze di lavoro			Totale popolazione 15 anni e oltre
	Occupati	Persone in cerca di lavoro	Totale forze di lavoro	In età lavorativa (15-64 anni)	In età non lavorativa (65 e oltre)	Totale non forze di lavoro	
2002	160	26	186	133	65	198	384
2003	164	26	190	131	67	199	389

Fonte: ns. elaborazione su dati Istat, Indagine trimestrale sulle forze di lavoro – Medie annuali

Le persone in cerca di occupazione si mantengono sostanzialmente stabili a 26mila unità, così come il tasso di disoccupazione, praticamente invariato al 14%, anche questo anno più basso della media regionale e delle altre province sarde.

Tabella n.9: Provincia di Sassari, indicatori del mercato del lavoro. Valori in percentuale.

Periodo	Tasso di attività	Tasso di occupazione	Tasso di occ. 15-64	Tasso di disoccupazione	
				Totale	15-24 anni
2002	48,6	41,7	49,7	14,0	33,8
2003	48,9	42,1	50,4	13,9	33,2

Fonte: ns. elaborazione su dati Istat, Indagine trimestrale sulle forze di lavoro – Medie annuali

La provincia di Nuoro

Secondo le indagini effettuate dall'Istat nel 2003 nella provincia di Nuoro sono state impiegate 88mila unità lavorative, in crescita di 2mila unità rispetto all'anno precedente. Le persone in cerca di occupazione hanno registrato una variazione della stessa entità in termini assoluti ma di segno opposto. Più specificamente le persone in cerca di occupazione si sono portate alle 15mila unità dalle 17mila del 2002.

Tabella n.10: Provincia di Nuoro, totale delle forze di lavoro. Valori in migliaia di unità.

Periodo	Forze di lavoro			Non Forze di lavoro			Totale popolazione 15 anni e oltre
	Occupati	Persone in cerca di lavoro	Totale forze di lavoro	In età lavorativa (15-64 anni)	In età non lavorativa (65 e oltre)	Totale non forze di lavoro	
2002	86	17	103	82	46	127	231
2003	88	15	103	79	46	125	228

Fonte: ns. elaborazione su dati Istat, Indagine trimestrale sulle forze di lavoro – Medie annuali

La provincia di Nuoro è l'unica provincia della regione che ha registrato un duplice dato positivo, vale a dire l'aumento dell'occupazione e la contemporanea diminuzione delle persone in cerca di lavoro. Pertanto, gli indicatori del mercato del lavoro risultano tutti migliorati:

- il tasso di disoccupazione generale scende al 14,9% dal 16,5%, quello giovanile al 36,1% dal 42,4%, entrambi migliori della media regionale.
- il tasso di attività sale al 45,3% dal 44,8%;
- il tasso di occupazione calcolato sulla popolazione di 15 anni ed oltre sale al 38,6% dal 37,4%, mentre quello calcolato sulla popolazione in età compresa fra 15 e 64 anni registra un aumento di quasi 2 punti percentuali, al 47,8% dal 45,9%.

Tabella n.11: Provincia di Nuoro, indicatori del mercato del lavoro. Valori in percentuale.

Periodo	Tasso di attività	Tasso di occupazione	Tasso di occ. 15-64	Tasso di disoccupazione	
				Totale	15-24 anni
2002	44,8	37,4	45,9	16,5	42,4
2003	45,3	38,6	47,8	14,9	36,1

Fonte: ns. elaborazione su dati Istat, Indagine trimestrale sulle forze di lavoro – Medie annuali

La provincia di Oristano

Secondo l'Istat nel 2003 la provincia della Sardegna più piccola sotto il profilo occupazionale ha visto crescere il numero di occupati di circa 2mila unità, a quota 51mila dalle 49mila unità stimate nel 2002.

Tuttavia, anche le persone in cerca di occupazione hanno registrato una variazione positiva della stessa entità. Pertanto il miglioramento della situazione occupazione nella provincia di Oristano può dirsi solo parziale essendosi registrato solamente un miglioramento del numero di occupati e non anche quello delle persone in cerca di occupazione.

Tabella n.12: Provincia di Oristano, totale delle forze di lavoro. Valori in migliaia di unità.

Periodo	Forze di lavoro			Non Forze di lavoro			Totale popolazione 15 anni e oltre
	Occupati	Persone in cerca di lavoro	Totale forze di lavoro	In età lavorativa (15-64 anni)	In età non lavorativa (65 e oltre)	Totale non forze di lavoro	
2002	49	10	60	44	30	74	134
2003	51	12	63	43	27	71	133

Fonte: ns. elaborazione su dati Istat, Indagine trimestrale sulle forze di lavoro – Medie annuali

Negli indicatori del mercato del lavoro questo effetto fa sì che l'unico miglioramento si registri nel tasso di attività che al numeratore comprende sia il numero di occupati che le persone in cerca di occupazione. Il tasso di occupazione calcolato sulla popolazione in età lavorativa (15-64 anni) registra un incremento nell'ordine di qualche frazione di punto percentuale (+0,3%). Il tasso di disoccupazione peggiora di oltre un punto percentuale portandosi al 18,4% dal 17,2%, ma sostanzialmente in linea con la media regionale.

Tabella n.13: Provincia di Oristano, indicatori del mercato del lavoro. Valori in percentuale.

Periodo	Tasso di attività	Tasso di occupazione	Tasso di occ. 15-64	Tasso di disoccupazione	
				Totale	15-24 anni
2002	44,7	37,0	47,4	17,2	47,5
2003	47,1	38,4	47,7	18,4	49,5

Fonte: ns. elaborazione su dati Istat, Indagine trimestrale sulle forze di lavoro – Medie annuali

Definizioni Istat

Forze di lavoro. Comprendono le persone occupate e quelle in cerca di occupazione.

Occupati. Comprendono le persone di 15 anni e più che alla domanda sulla condizione professionale rispondono:

- di possedere un'occupazione, anche se nella settimana di riferimento non hanno svolto attività lavorativa (occupati dichiarati);
- di essere in una condizione diversa da occupato, ma di aver effettuato ore di lavoro nella settimana di riferimento (altre persone con attività lavorativa).

Persone in cerca di occupazione. Comprendono le persone di 15 anni e più che dichiarano:

- una condizione professionale diversa da occupato;
- di non aver effettuato ore di lavoro nella settimana di riferimento dell'indagine;
- di essere alla ricerca di un lavoro;
- di aver effettuato almeno un'azione di ricerca di lavoro nei trenta giorni che precedono la rilevazione;
- di essere immediatamente disponibili (entro due settimane) ad accettare un lavoro, qualora venga loro offerto.

Non forze di lavoro. Comprendono le persone che dichiarano di essere in condizione professionale diversa da occupato e di non aver svolto alcuna attività lavorativa, né aver cercato lavoro nella settimana di riferimento; oppure di averlo cercato, ma non con le modalità già definite per le persone in cerca di occupazione. Le non forze di lavoro comprendono inoltre gli inabili e i militari di leva o in servizio civile sostitutivo e la popolazione in età fino a 14 anni.

Tasso di attività. Si ottiene dal rapporto tra le persone appartenenti alle forze di lavoro e la popolazione di 15 anni e più.

Tasso di attività giovanile. Si ottiene dal rapporto tra le persone in età tra i 15 e i 24 anni appartenenti alle forze di lavoro e la corrispondente popolazione nella stessa classe di età.

Tasso di occupazione. si ottiene dal rapporto tra gli occupati e la popolazione di 15 anni e più.

Tasso di occupazione giovanile. Si ottiene dal rapporto tra gli occupati in età tra i 15 e i 24 anni e la corrispondente popolazione nella stessa classe di età.

Tasso di disoccupazione. Si ottiene dal rapporto tra le persone in cerca di occupazione e le forze di lavoro.

Tasso di disoccupazione giovanile. Si ottiene dal rapporto tra le persone in età tra i 15 e i 24 anni in cerca di occupazione e le forze di lavoro nella stessa classe di età.

Tasso di disoccupazione di lunga durata. Si ottiene dal rapporto tra le persone in cerca di occupazione da dodici mesi o più e le forze di lavoro.

Altre definizioni

Forze di lavoro (definizione allargata). Comprende le Forze di lavoro secondo la definizione ISTAT e le Persone che cercano lavoro non attivamente.

Tasso di disoccupazione (definizione allargata). Si ottiene dal rapporto tra le persone in cerca di occupazione più le Persone che cercano lavoro non attivamente e le Forze di Lavoro (definizione allargata).

Avvertenze: A causa degli arrotondamenti le somme potrebbero non coincidere con i totali.

PARTE I

DATI ISTAT

Rilevazione trimestrale delle forze di lavoro

Dati Regionali

SARDEGNA - Confronto principali indicatori sul mercato del lavoro. Valori in migliaia.**MASCHI**

Indicatori sul mercato del lavoro		Variaz. anno precedente			
		2003	2002	Var.	Var. %
Popolazione presente		803	803	0	0,0%
Forze di lavoro		414	420	-7	-1,6%
Occupati		360	362	-2	-0,7%
	Dipendenti	245	247	-1	-0,5%
	Indipendenti	114	115	-1	-1,0%
	Occup. Agricoltura	38	40	-1	-3,5%
	Occup. Industria	115	115	0	0,2%
	di cui trasf. indus.	45	50	-4	-8,9%
	di cui Costruzioni	59	55	3	5,9%
	Occup. Altre Attività	206	208	-1	-0,7%
	di cui Commercio	56	54	2	4,5%
Persone in cerca di occupazione		54	58	-4	-7,2%
	Disoccupati	33	36	-3	-9,5%
	In cerca di 1^ occupazione	16	17	0	-2,3%
	Altre persone in cerca	5	5	0	-7,4%
Tasso di attività		60,5%	61,5%	-1,0%	-
Tasso di disoccupazione		13,0%	13,8%	-0,8%	-
Tasso di occupazione		52,6%	53,0%	-0,4%	-

FEMMINE

Indicatori sul mercato del lavoro		Variaz. anno precedente			
		2003	2002	Var.	Var. %
Popolazione presente		830	830	0	0,0%
Forze di lavoro		246	246	0	0,0%
Occupati		188	181	7	4,1%
	Dipendenti	146	140	5	3,6%
	Indipendenti	43	41	2	5,9%
	Occup. Agricoltura	6	8	-2	-22,2%
	Occup. Industria	16	13	4	27,8%
	di cui trasf. indus.	13	9	4	43,5%
	di cui Costruzioni	2	3	-1	-43,3%
	Occup. Altre Attività	166	161	6	3,5%
	di cui Commercio	38	37	1	1,6%
Persone in cerca di occupazione		57	65	-7	-11,5%
	Disoccupati	20	22	-2	-9,9%
	In cerca di 1^ occupazione	19	22	-2	-10,4%
	Altre persone in cerca	19	22	-3	-14,2%
Tasso di attività		34,2%	34,2%	0,0%	-
Tasso di disoccupazione		23,4%	26,4%	-3,0%	-
Tasso di occupazione		26,2%	25,2%	1,0%	-

MASCHI E FEMMINE

Indicatori sul mercato del lavoro		Variaz. anno precedente			
		2003	2002	Var.	Var. %
Popolazione presente		1.633	1.633	0	0,0%
Forze di lavoro		659	666	-7	-1,0%
Occupati		548	543	5	0,9%
	Dipendenti	391	387	4	1,0%
	Indipendenti	157	156	1	0,8%
	Occup. Agricoltura	44	47	-3	-6,5%
	Occup. Industria	131	128	4	3,0%
	di cui trasf. indus.	59	59	0	-0,6%
	di cui Costruzioni	60	58	2	3,6%
	Occup. Altre Attività	373	368	4	1,2%
	di cui Commercio	94	91	3	3,4%
Persone in cerca di occupazione		111	123	-12	-9,5%
	Disoccupati	52	58	-6	-9,6%
	In cerca di 1^ occupazione	36	38	-3	-6,8%
	Altre persone in cerca	24	27	-3	-12,9%
Tasso di attività		47,0%	47,5%	-0,5%	-
Tasso di disoccupazione		16,9%	18,5%	-1,6%	-
Tasso di occupazione		39,1%	38,8%	0,3%	-

Fonte: ns. elaborazione su dati Istat - Rilevazione trimestrale sulle forze di lavoro

SARDEGNA - Forze di lavoro (F. di L.) per condizione e sesso. Valori in migliaia.**MASCHI**

Periodo	Occupati	Persone in cerca di lavoro				Totale F. di L. (def. Eurostat)	Pers. che cercano lav. non attivam.	Totale F. di L. (def. allargata)
		Disoccupati	Persone in cerca di 1^ occup.	Altre persone in cerca	Totale in cerca			
1993	352	30	21	5	56	408	14	421
1994	351	35	22	4	62	412	18	431
1995	349	37	20	5	62	411	16	428
1996	347	35	22	4	61	408	23	431
1997	351	34	22	5	61	412	21	433
1998	351	35	24	5	64	415	24	439
1999	349	38	23	5	67	416	20	435
2000	355	34	24	5	63	419	18	437
2001	361	34	20	6	60	421	18	439
2002	362	36	17	5	58	420	18	438
2003	360	33	16	5	54	414	23	437

FEMMINE

Periodo	Occupati	Persone in cerca di lavoro				Totale F. di L. (def. Eurostat)	Pers. che cercano lav. non attivam.	Totale F. di L. (def. allargata)
		Disoccupati	Persone in cerca di 1^ occup.	Altre persone in cerca	Totale in cerca			
1993	143	14	22	18	54	198	22	219
1994	143	15	22	22	59	202	23	225
1995	138	16	23	23	62	200	26	226
1996	141	17	23	21	61	202	33	235
1997	149	20	25	20	64	213	30	243
1998	158	19	28	21	68	226	31	256
1999	165	22	26	22	70	235	26	261
2000	160	22	24	24	70	231	30	261
2001	175	20	25	19	64	239	28	266
2002	181	22	22	22	65	246	30	276
2003	188	20	19	19	57	246	38	284

MASCHI E FEMMINE

Periodo	Occupati	Persone in cerca di lavoro				Totale F. di L. (def. Eurostat)	Pers. che cercano lav. non attivam.	Totale F. di L. (def. allargata)
		Disoccupati	Persone in cerca di 1^ occup.	Altre persone in cerca	Totale in cerca			
1993	495	44	43	23	110	605	36	641
1994	494	51	45	26	121	615	41	656
1995	487	54	43	28	124	611	42	653
1996	488	52	45	25	122	610	56	666
1997	500	54	46	25	125	625	51	676
1998	509	54	52	26	132	641	54	695
1999	514	60	49	27	137	651	46	696
2000	515	56	48	30	134	649	48	698
2001	536	53	45	25	124	660	46	706
2002	543	58	38	27	123	666	48	714
2003	548	52	36	24	111	659	62	721

Fonte: ns. elaborazione su dati Istat - Rilevazione trimestrale sulle forze di lavoro

SARDEGNA - Tassi di occupazione, di disoccupazione e di attività.**MASCHI**

Periodo	Tasso di occupazione	Tasso di occ. 15-64	Tasso di disoccupaz.		Tasso di attività	Tasso di att. 15-64
			Totale	Giovani 15-24		
1993	53,8%	62,8%	13,7%	41,8%	62,4%	72,7%
1994	53,1%	61,5%	15,0%	44,2%	62,4%	72,4%
1995	52,7%	61,3%	15,1%	41,8%	62,0%	72,1%
1996	51,9%	60,6%	14,9%	43,0%	60,9%	71,2%
1997	52,0%	60,9%	14,8%	44,2%	61,0%	71,5%
1998	51,8%	60,8%	15,4%	46,4%	61,2%	71,8%
1999	51,4%	60,6%	16,0%	47,7%	61,2%	72,1%
2000	52,2%	61,7%	15,2%	44,4%	61,5%	72,8%
2001	52,9%	62,9%	14,2%	38,6%	61,7%	73,3%
2002	53,0%	63,1%	13,8%	40,8%	61,5%	73,2%
2003	52,6%	62,6%	13,0%	36,8%	60,5%	72,0%

FEMMINE

Periodo	Tasso di occupazione	Tasso di occ. 15-64	Tasso di disoccupaz.		Tasso di attività	Tasso di att. 15-64
			Totale	Giovani 15-24		
1993	21,0%	25,5%	27,4%	53,6%	28,9%	35,1%
1994	20,7%	25,0%	29,3%	58,9%	29,3%	35,4%
1995	19,8%	24,1%	31,0%	63,3%	28,7%	34,9%
1996	20,1%	24,6%	30,3%	60,1%	28,8%	35,2%
1997	21,0%	25,8%	30,1%	64,6%	30,1%	36,9%
1998	22,2%	27,3%	30,2%	63,3%	31,7%	39,1%
1999	23,2%	28,7%	29,8%	65,2%	33,0%	40,8%
2000	22,4%	27,9%	30,6%	62,3%	32,2%	40,1%
2001	24,4%	30,5%	26,7%	59,0%	33,3%	41,7%
2002	25,2%	31,7%	26,4%	59,0%	34,2%	43,0%
2003	26,2%	33,0%	23,4%	53,3%	34,2%	43,0%

MASCHI E FEMMINE

Periodo	Tasso di occupazione	Tasso di occ. 15-64	Tasso di disoccupaz.		Tasso di attività	Tasso di att. 15-64
			Totale	Giovani 15-24		
1993	37,0%	44,1%	18,2%	46,7%	45,3%	53,9%
1994	36,5%	43,3%	19,7%	50,3%	45,5%	53,9%
1995	35,8%	42,6%	20,3%	50,4%	45,0%	53,5%
1996	35,6%	42,6%	20,0%	50,1%	44,5%	53,2%
1997	36,1%	43,3%	20,0%	52,7%	45,2%	54,2%
1998	36,6%	44,1%	20,6%	53,5%	46,1%	55,5%
1999	36,9%	44,6%	21,0%	55,3%	46,7%	56,5%
2000	36,9%	44,8%	20,6%	52,1%	46,5%	56,4%
2001	38,3%	46,7%	18,7%	47,1%	47,1%	57,5%
2002	38,8%	47,4%	18,5%	48,3%	47,5%	58,1%
2003	39,1%	47,8%	16,9%	43,6%	47,0%	57,5%

Fonte: ns. elaborazione su dati Istat - Rilevazione trimestrale sulle forze di lavoro

SARDEGNA

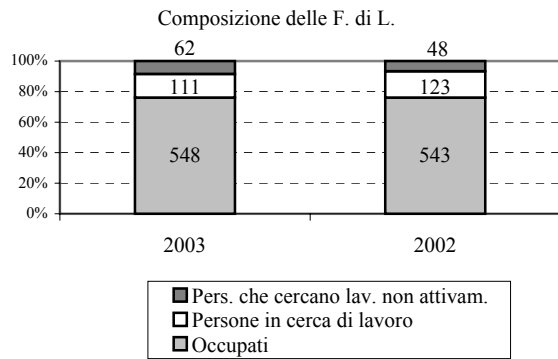

Occupati (1993=100).

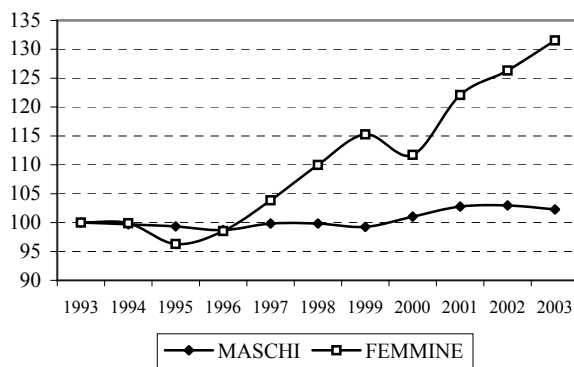

Tasso di disoccupazione per sesso

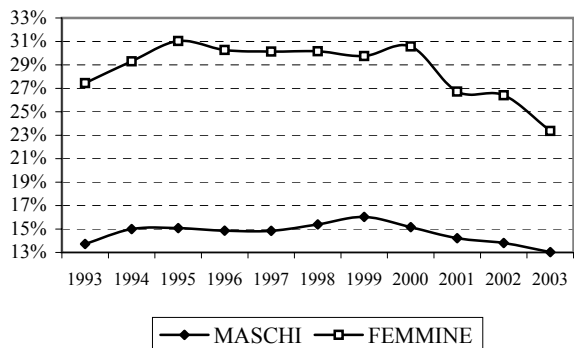

Tasso di occupazione

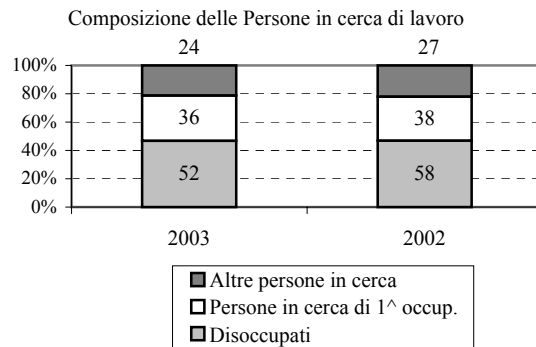
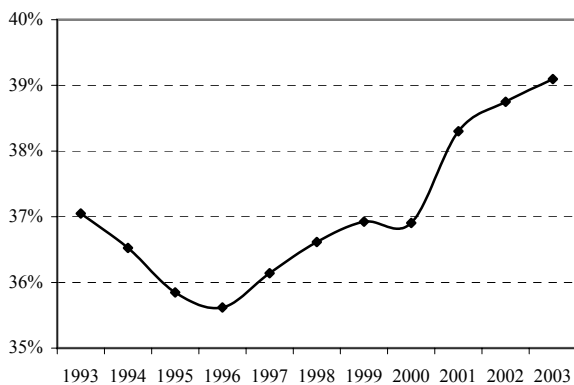

Persone in cerca di occupazione (1993=100).

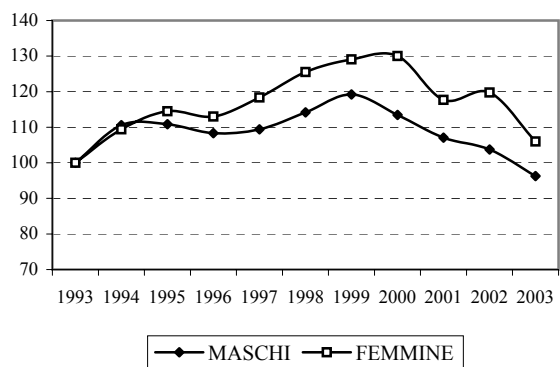

Tasso di disoccupazione totale

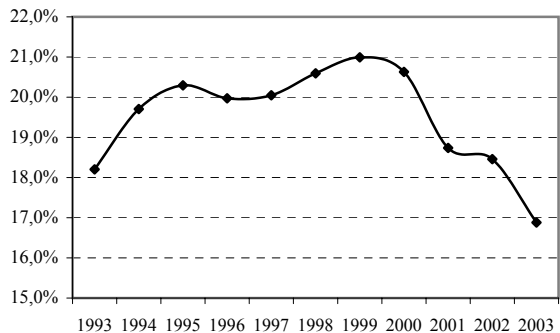

Tasso di attività

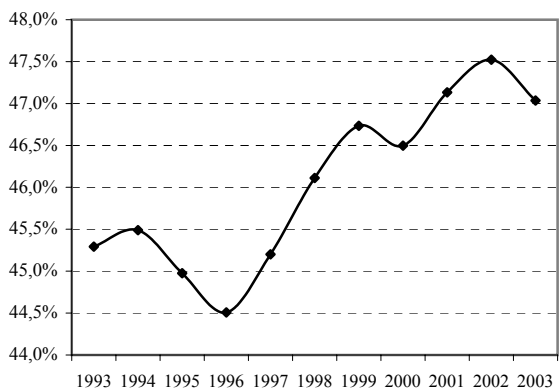

SARDEGNA - Popolazione e Forze di lavoro per sesso e titolo di studio. Valori in migliaia.**MASCHI**

Periodo	Popolazione						Forze di lavoro					
	Laurea e dott.	Maturità	Qualifica senza diploma	Licenza media	Licenza elemen. /nessun titolo	Totale	Laurea e dott.	Maturità	Qualifica senza diploma	Licenza media	Licenza elemen. /nessun titolo	Totale
1993	27	102	10	285	385	809	23	70	9	193	113	408
1994	27	110	13	285	376	811	23	75	11	193	111	412
1995	27	116	11	293	363	810	23	79	9	199	101	411
1996	29	118	11	293	359	811	25	81	9	196	97	408
1997	33	127	14	296	342	812	27	84	11	198	92	412
1998	34	131	19	298	328	810	27	86	15	202	84	415
1999	35	136	20	292	323	807	28	92	16	195	85	416
2000	34	140	23	290	318	805	28	97	18	194	82	419
2001	36	144	25	292	307	804	30	104	19	195	73	421
2002	36	149	21	296	300	803	28	106	17	199	70	420
2003	41	169	23	290	280	803	32	118	17	190	57	414

FEMMINE

Periodo	Popolazione						Forze di lavoro					
	Laurea e dott.	Maturità	Qualifica senza diploma	Licenza media	Licenza elemen. /nessun	Totale	Laurea e dott.	Maturità	Qualifica senza diploma	Licenza media	Licenza elemen. /nessun	Totale
1993	25	117	11	247	429	830	20	61	7	80	29	198
1994	26	122	13	253	418	833	20	64	8	80	30	202
1995	26	132	14	261	402	835	20	67	8	77	29	200
1996	29	137	13	265	392	836	23	69	7	78	26	202
1997	32	147	13	264	380	836	26	71	8	84	25	213
1998	36	155	16	263	365	835	28	77	9	85	26	226
1999	38	159	20	257	358	833	30	83	11	88	23	235
2000	42	161	19	246	364	832	32	85	10	82	22	231
2001	48	165	19	251	348	831	36	91	10	83	18	239
2002	49	173	19	253	337	830	39	93	11	85	19	246
2003	54	190	18	242	326	830	42	102	9	74	18	246

MASCHI E FEMMINE

Periodo	Popolazione						Forze di lavoro					
	Laurea e dott.	Maturità	Qualifica senza diploma	Licenza media	Licenza elemen. /nessun	Totale	Laurea e dott.	Maturità	Qualifica senza diploma	Licenza media	Licenza elemen. /nessun	Totale
1993	52	219	22	532	814	1.639	43	131	15	273	143	605
1994	53	232	26	538	795	1.644	43	139	19	273	140	615
1995	53	248	26	553	765	1.645	43	146	17	276	129	611
1996	57	255	25	558	751	1.646	47	149	17	274	124	610
1997	65	274	27	560	722	1.647	53	155	18	281	117	625
1998	70	286	34	561	693	1.644	55	163	24	288	110	641
1999	74	296	41	549	681	1.640	58	175	27	283	108	651
2000	76	301	42	536	682	1.637	61	182	28	275	104	649
2001	84	308	44	543	656	1.635	67	194	29	278	92	660
2002	84	322	40	549	638	1.633	67	198	28	284	89	666
2003	94	359	41	532	607	1.633	74	221	26	264	75	659

Fonte: ns. elaborazione su dati Istat - Rilevazione trimestrale sulle forze di lavoro

SARDEGNA - Forze di lavoro (F. di L.) per sesso. Composizione percentuale.**MASCHI**

Periodo	Popolazione						Forze di lavoro					
	Laurea e dott.	Maturità	Qualifica senza diploma	Licenza media	Licenza elemen. /nessun	Totale	Laurea e dott.	Maturità	Qualifica senza diploma	Licenza media	Licenza elemen. /nessun	Totale
1993	3,3	12,6	1,3	35,2	47,6	100	5,6	17,1	2,1	47,4	27,8	100
1994	3,3	13,5	1,6	35,2	46,4	100	5,5	18,2	2,6	46,8	26,8	100
1995	3,3	14,3	1,4	36,1	44,8	100	5,5	19,2	2,3	48,5	24,5	100
1996	3,5	14,6	1,4	36,2	44,3	100	6,0	19,7	2,3	48,0	23,9	100
1997	4,1	15,6	1,7	36,5	42,1	100	6,7	20,4	2,6	48,0	22,4	100
1998	4,2	16,1	2,3	36,8	40,6	100	6,6	20,7	3,6	48,8	20,3	100
1999	4,4	16,9	2,5	36,2	40,0	100	6,7	22,0	3,9	46,9	20,5	100
2000	4,3	17,4	2,8	36,0	39,5	100	6,8	23,2	4,3	46,2	19,6	100
2001	4,5	17,9	3,1	36,3	38,2	100	7,2	24,6	4,6	46,2	17,4	100
2002	4,4	18,6	2,6	36,9	37,4	100	6,7	25,2	4,1	47,3	16,7	100
2003	5,1	21,1	2,8	36,1	34,9	100	7,6	28,6	4,0	45,8	13,8	100

FEMMINE

Periodo	Popolazione						Forze di lavoro					
	Laurea e dott.	Maturità	Qualifica senza diploma	Licenza media	Licenza elemen. /nessun	Totale	Laurea e dott.	Maturità	Qualifica senza diploma	Licenza media	Licenza elemen. /nessun	Totale
1993	3,0	14,1	1,4	29,8	51,7	100	10,3	30,9	3,5	40,5	14,8	100
1994	3,1	14,7	1,6	30,4	50,2	100	10,0	31,6	4,2	39,5	14,7	100
1995	3,1	15,8	1,7	31,2	48,2	100	10,0	33,3	3,9	38,5	14,3	100
1996	3,4	16,4	1,6	31,7	46,9	100	11,1	33,9	3,6	38,4	12,9	100
1997	3,9	17,6	1,5	31,6	45,4	100	12,0	33,5	3,5	39,2	11,7	100
1998	4,3	18,6	1,9	31,5	43,7	100	12,4	34,2	4,0	37,9	11,6	100
1999	4,6	19,1	2,4	30,8	43,0	100	12,8	35,4	4,9	37,4	9,6	100
2000	5,1	19,4	2,2	29,6	43,8	100	14,0	36,8	4,2	35,4	9,6	100
2001	5,8	19,8	2,3	30,2	41,9	100	15,3	38,0	4,2	34,8	7,7	100
2002	5,9	20,8	2,3	30,4	40,6	100	15,7	37,7	4,3	34,5	7,8	100
2003	6,5	22,9	2,2	29,1	39,3	100	17,1	41,6	3,8	30,2	7,3	100

MASCHI E FEMMINE

Periodo	Popolazione						Forze di lavoro					
	Laurea e dott.	Maturità	Qualifica senza diploma	Licenza media	Licenza elemen. /nessun	Totale	Laurea e dott.	Maturità	Qualifica senza diploma	Licenza media	Licenza elemen. /nessun	Totale
1993	3,2	13,4	1,3	32,5	49,7	100	7,2	21,6	2,6	45,1	23,6	100
1994	3,2	14,1	1,6	32,7	48,3	100	7,0	22,6	3,2	44,4	22,8	100
1995	3,2	15,1	1,6	33,6	46,5	100	7,0	23,8	2,8	45,2	21,2	100
1996	3,5	15,5	1,5	33,9	45,6	100	7,7	24,4	2,7	44,8	20,3	100
1997	4,0	16,6	1,6	34,0	43,8	100	8,5	24,9	2,9	45,0	18,8	100
1998	4,3	17,4	2,1	34,1	42,2	100	8,6	25,5	3,8	44,9	17,2	100
1999	4,5	18,0	2,5	33,5	41,5	100	8,9	26,9	4,2	43,4	16,5	100
2000	4,7	18,4	2,5	32,7	41,7	100	9,3	28,0	4,2	42,4	16,0	100
2001	5,2	18,9	2,7	33,2	40,1	100	10,1	29,5	4,4	42,1	13,9	100
2002	5,2	19,7	2,4	33,6	39,0	100	10,0	29,8	4,2	42,6	13,4	100
2003	5,8	22,0	2,5	32,6	37,1	100	11,2	33,5	3,9	40,0	11,4	100

Fonte: ns. elaborazione su dati Istat - Rilevazione trimestrale sulle forze di lavoro

SARDEGNA

SARDEGNA - Totale popolazione per titolo di studio.
Valori in percentuale. Anno 2003.

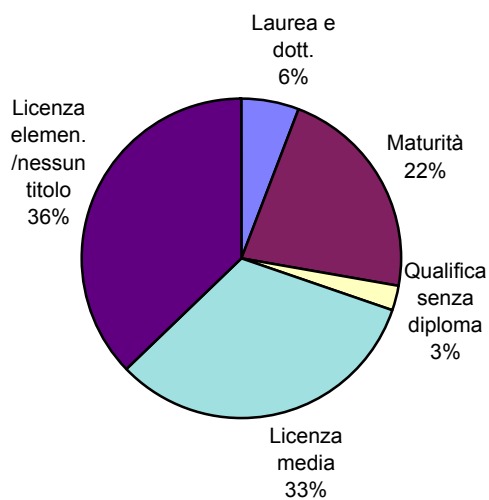

SARDEGNA - Forze di lavoro per titolo di studio.
Valori in percentuale. Anno 2003

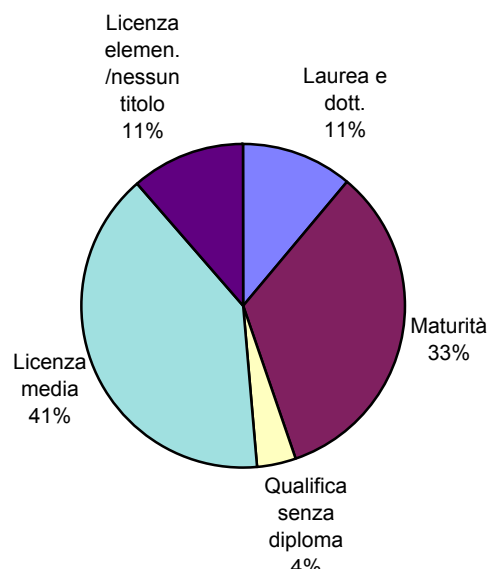

SARDEGNA - Forze di lavoro per titolo di studio
maschi. Anno 2003.

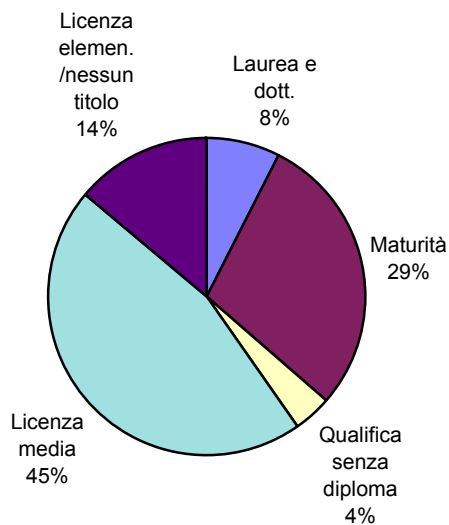

SARDEGNA - Forze di lavoro per titolo di studio,
femmine. Anno 2003.

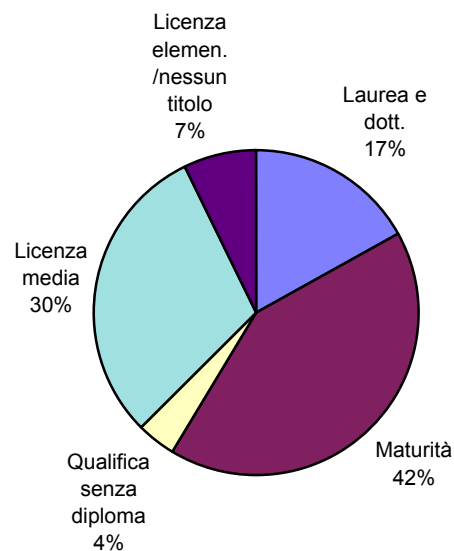

Andamento dei laureati in Sardegna per sesso. Valori assoluti in migliaia

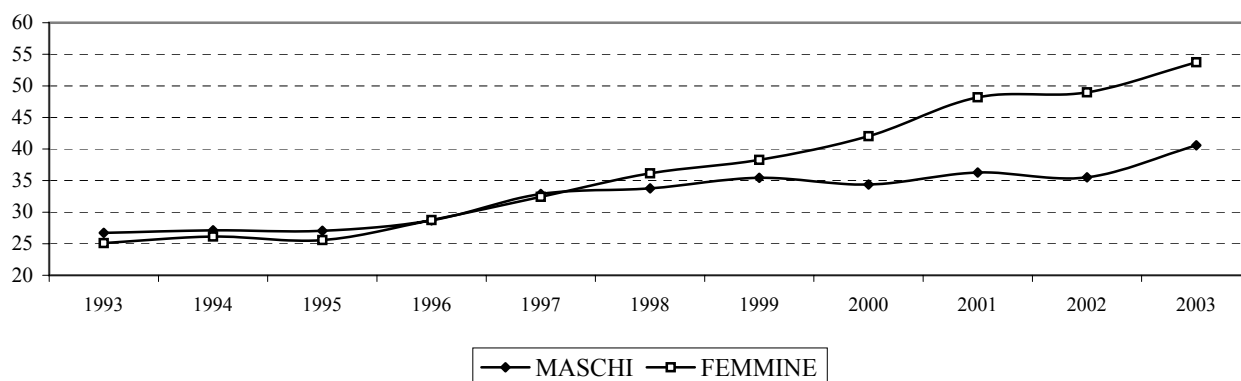

SARDEGNA - Giovani in età 15-24 anni in cerca di occupazione per sesso. Valori in migliaia.**MASCHI**

Periodo	Persone in cerca di occ. 15-24 anni		Totale persone in cerca	Persone in cerca 15-24 anni/ Totale persone in cerca	Forze di lavoro 15-24 anni (b)	Tasso di disocc. Giovanile (a/b*100)
	Totale (a)	Di cui: in cerca 1° occ.				
1993	24	15	56	43,7%	58	41,8%
1994	26	16	62	42,1%	59	44,2%
1995	23	13	62	37,7%	56	41,8%
1996	22	13	61	36,7%	52	43,0%
1997	22	13	61	36,0%	50	44,2%
1998	23	15	64	35,4%	49	46,4%
1999	22	14	67	33,1%	46	47,7%
2000	21	13	63	33,4%	48	44,4%
2001	18	12	60	29,6%	46	38,6%
2002	18	10	58	30,5%	43	40,8%
2003	15	8	54	27,8%	41	36,8%

FEMMINE

Periodo	Persone in cerca di occ. 15-24 anni		Totale persone in cerca	Persone in cerca 15-24 anni/ Totale persone in cerca	Forze di lavoro 15-24 anni (b)	Tasso di disocc. Giovanile (a/b*100)
	Totale (a)	Di cui: in cerca 1° occ.				
1993	22	13	54	40,8%	41	53,6%
1994	25	14	59	41,5%	42	58,9%
1995	24	13	62	38,0%	37	63,3%
1996	22	13	61	36,0%	37	60,1%
1997	23	14	64	35,5%	35	64,6%
1998	23	15	68	33,4%	36	63,3%
1999	23	14	70	33,4%	36	65,2%
2000	22	12	70	31,6%	36	62,3%
2001	19	12	64	30,1%	33	59,0%
2002	18	10	65	27,3%	30	59,0%
2003	15	9	57	26,4%	28	53,3%

MASCHI E FEMMINE

Periodo	Persone in cerca di occ. 15-24 anni		Totale persone in cerca	Persone in cerca 15-24 anni/ Totale persone in cerca	Forze di lavoro 15-24 anni (b)	Tasso di disocc. Giovanile (a/b*100)
	Totale (a)	Di cui: in cerca 1° occ.				
1993	47	28	110	42,3%	100	46,7%
1994	51	30	121	41,8%	101	50,3%
1995	47	26	124	37,9%	93	50,4%
1996	44	26	122	36,3%	88	50,1%
1997	45	28	125	35,7%	85	52,7%
1998	45	29	132	34,4%	85	53,5%
1999	45	28	137	33,2%	82	55,3%
2000	43	26	134	32,5%	83	52,1%
2001	37	24	124	29,9%	78	47,1%
2002	35	20	123	28,8%	73	48,3%
2003	30	17	111	27,1%	69	43,6%

Fonte: ns. elaborazione su dati Istat - Rilevazione trimestrale sulle forze di lavoro

SARDEGNA - Giovani in età 15-29 anni in cerca di occupazione, per titolo di studio e sesso. Valori in migl**MASCHI**

Periodo	Giovani di età 15-29 anni in cerca di occupazione					
	Laurea e dott.	Maturità	Qualifica senza diploma	Licenza media	Licenza elemen. /nessun titolo	Totale
1993	0	7	1	22	5	35
1994	0	8	1	24	4	37
1995	0	9	1	23	3	36
1996	0	9	1	21	5	36
1997	1	10	1	19	4	35
1998	1	10	1	20	3	36
1999	1	9	2	18	4	34
2000	1	11	2	19	3	35
2001	1	11	1	16	2	31
2002	1	9	2	17	2	30
2003	1	10	1	13	1	27

FEMMINE

Periodo	Giovani di età 15-29 anni in cerca di occupazione					
	Laurea e dott.	Maturità	Qualifica senza diploma	Licenza media	Licenza elemen. /nessun	Totale
1993	1	12	2	19	2	37
1994	1	14	1	19	3	37
1995	1	14	1	19	2	37
1996	1	15	1	18	2	37
1997	1	16	1	17	2	37
1998	1	16	1	17	2	37
1999	2	16	1	18	2	39
2000	2	18	1	17	2	39
2001	2	15	1	15	1	33
2002	2	16	1	12	1	33
2003	2	13	1	11	0	28

MASCHI E FEMMINE

Periodo	Giovani di età 15-29 anni in cerca di occupazione					
	Laurea e dott.	Maturità	Qualifica senza diploma	Licenza media	Licenza elemen. /nessun	Totale
1993	2	19	3	42	7	72
1994	1	22	2	43	7	75
1995	1	23	2	42	5	73
1996	1	24	2	39	6	73
1997	2	25	3	36	5	72
1998	2	26	2	37	5	73
1999	3	25	3	36	5	72
2000	2	28	3	36	5	74
2001	3	26	2	31	3	64
2002	3	25	3	29	3	63
2003	3	23	2	24	2	54

Fonte: ns. elaborazione su dati Istat - Rilevazione trimestrale sulle forze di lavoro

SARDEGNA

SARDEGNA - Giovani 15-29 anni in cerca di occupazione per titolo di studio. Maschi. Valori in percentuale. Anno 2003.

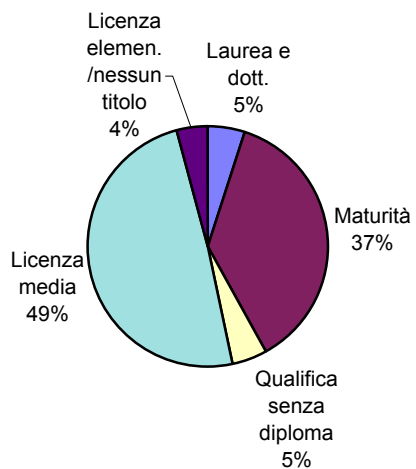

SARDEGNA - Giovani 15-29 anni in cerca di occupazione per titolo di studio. Femmine. Valori in percentuale. Anno 2003.

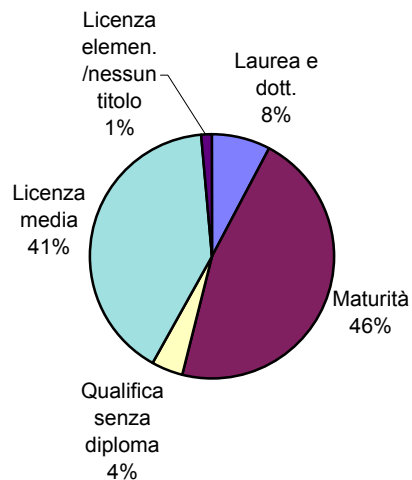

SARDEGNA - Giovani 15-29 anni in cerca di occupazione per titolo di studio. Anno 2003.

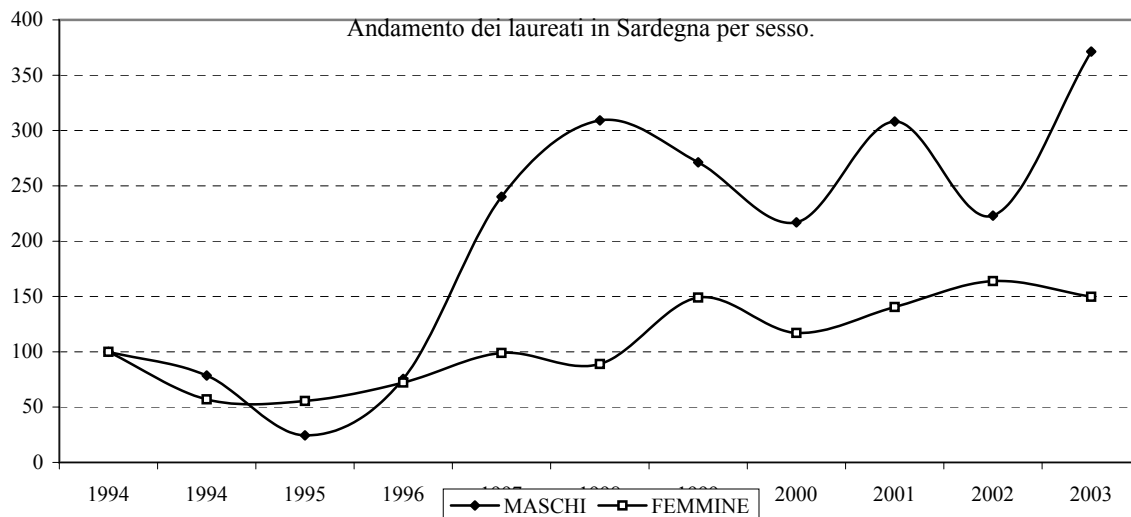
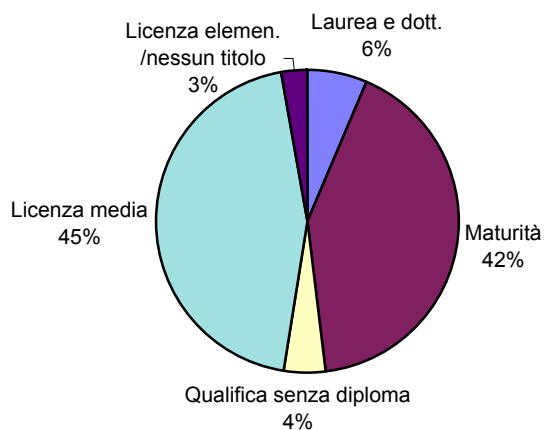

SARDEGNA - Persone in cerca di occupazione per classe di età e sesso. Indicatori del lavoro della classe di età 35-44 anni. Valori in migliaia.
MASCHI

Periodo	Persone in cerca di occupazione per fascia di età			Totale persone in cerca 35-64	Occupati 35-44 anni	Forze di lavoro 35-44 anni	Popolazione 35-44 anni	Tasso di disocc. 35-44	Tasso di occupaz. 35-44
	35-44	45-54	55-64						
1993	7,5	3,6	1,8	12,8	102,0	109,5	114,6	6,8%	89,0%
1994	8,9	4,6	2,2	15,7	102,1	111,0	117,2	8,0%	87,1%
1995	9,9	4,3	3,1	17,3	102,4	112,3	118,7	8,8%	86,3%
1996	7,6	4,3	2,6	14,5	104,3	112,0	119,3	6,8%	87,5%
1997	6,5	5,7	2,7	15,0	107,1	113,7	121,4	5,7%	88,2%
1998	8,9	5,8	3,9	18,5	107,1	116,1	123,1	7,7%	87,0%
1999	12,5	7,0	3,7	23,3	105,1	117,6	124,9	10,6%	84,2%
2000	10,7	6,1	2,7	19,5	108,1	118,8	126,2	9,0%	85,7%
2001	10,5	6,0	3,8	20,2	109,9	120,4	128,0	8,7%	85,9%
2002	11,1	6,5	3,2	20,8	107,3	118,4	128,9	9,3%	83,3%
2003	9,7	6,0	3,1	18,8	108,3	118,0	128,9	8,2%	84,0%

FEMMINE

Periodo	Persone in cerca di occupazione per fascia di età			Totale persone in cerca 35-64	Occupati 35-44 anni	Forze di lavoro 35-44 anni	Popolazione 35-44 anni	Tasso di disocc. 35-44	Tasso di occupaz. 35-44
	35-44	45-54	55-64						
1993	7,7	2,5	0,3	10,4	41,7	49,4	110,4	15,5%	37,8%
1994	8,7	3,4	0,4	12,5	44,8	53,5	114,9	16,2%	39,0%
1995	9,5	3,5	0,9	13,8	42,6	52,1	117,2	18,2%	36,4%
1996	9,6	2,8	0,8	13,2	43,6	53,2	118,4	18,1%	36,8%
1997	12,7	3,1	0,6	16,4	46,3	59,0	120,1	21,5%	38,6%
1998	13,5	4,3	0,6	18,4	46,4	59,8	121,9	22,5%	38,0%
1999	13,4	5,3	1,1	19,8	50,3	63,7	124,2	21,0%	40,5%
2000	13,3	4,3	1,0	18,6	51,9	65,2	126,1	20,4%	41,1%
2001	13,7	4,1	1,0	18,8	56,8	70,5	128,0	19,4%	44,4%
2002	12,5	5,2	1,6	19,3	59,5	72,0	128,8	17,4%	46,2%
2003	12,5	4,5	1,3	18,2	59,0	71,5	128,8	17,4%	45,8%

MASCHI E FEMMINE

Periodo	Persone in cerca di occupazione per fascia di età			Totale persone in cerca 35-64	Occupati 35-44 anni	Forze di lavoro 35-44 anni	Popolazione 35-44 anni	Tasso di disocc. 35-44	Tasso di occupaz. 35-44
	35-44	45-54	55-64						
1993	15,1	6,1	2,0	23,3	143,7	158,8	225,0	9,5%	63,9%
1994	17,6	8,0	2,6	28,2	146,9	164,5	232,1	10,7%	63,3%
1995	19,3	7,8	4,0	31,1	145,0	164,3	235,9	11,8%	61,5%
1996	17,2	7,1	3,3	27,7	147,9	165,1	237,8	10,4%	62,2%
1997	19,2	8,9	3,3	31,4	153,4	172,6	241,5	11,1%	63,5%
1998	22,4	10,1	4,5	36,9	153,5	175,9	245,1	12,7%	62,6%
1999	25,9	12,4	4,8	43,0	155,5	181,4	249,1	14,3%	62,4%
2000	24,1	10,4	3,7	38,1	160,0	184,0	252,3	13,1%	63,4%
2001	24,2	10,1	4,7	39,1	166,7	190,9	256,0	12,7%	65,1%
2002	23,6	11,7	4,8	40,1	166,8	190,4	257,7	12,4%	64,7%
2003	22,2	10,4	4,4	37,0	167,3	189,4	257,7	11,7%	64,9%

Fonte: ns. elaborazione su dati Istat - Rilevazione trimestrale sulle forze di lavoro

SARDEGNA - Persone in cerca di occupazione per durata della ricerca e sesso. Valori in migliaia
MASCHI

Periodo	Durata breve	Durata media	Durata lunga	Totale persone in cerca di occ.	Disocc. lunga durata / totale pers. in cerca	Forze di lavoro	Tasso di disocc. di lunga durata
1993	17	10	27	56	48,9%	408	6,7%
1994	19	10	31	62	50,6%	412	7,6%
1995	17	11	32	62	51,1%	411	7,7%
1996	15	10	35	61	57,2%	408	8,5%
1997	16	10	34	61	54,9%	412	8,2%
1998	15	9	38	64	60,1%	415	9,3%
1999	17	10	38	67	57,6%	416	9,2%
2000	13	9	40	63	63,4%	419	9,6%
2001	17	8	35	60	57,7%	421	8,2%
2002	16	10	31	58	53,8%	420	7,4%
2003	16	10	28	54	51,1%	414	6,7%

FEMMINE

Periodo	Durata breve	Durata media	Durata lunga	Totale persone in cerca di occ.	Disocc. lunga durata / totale pers. in cerca	Forze di lavoro	Tasso di disocc. di lunga durata
1993	12	9	31	54	57,9%	198	15,9%
1994	15	11	33	59	56,3%	202	16,5%
1995	13	10	38	62	61,9%	200	19,2%
1996	13	9	38	61	62,4%	202	18,9%
1997	12	11	41	64	63,5%	213	19,1%
1998	13	9	45	68	66,2%	226	20,0%
1999	13	9	46	70	66,0%	235	19,6%
2000	15	9	46	70	65,4%	231	20,0%
2001	12	9	42	64	66,5%	239	17,8%
2002	14	10	40	65	61,6%	246	16,3%
2003	13	9	35	57	60,4%	246	14,1%

MASCHI E FEMMINE

Periodo	Durata breve	Durata media	Durata lunga	Totale persone in cerca di occ.	Disocc. lunga durata / totale pers. in cerca	Forze di lavoro	Tasso di disocc. di lunga durata
1993	29	19	59	110	53,3%	605	9,7%
1994	33	21	65	121	53,4%	615	10,5%
1995	31	21	70	124	56,5%	611	11,5%
1996	28	19	73	122	59,8%	610	11,9%
1997	28	21	74	125	59,3%	625	11,9%
1998	28	18	83	132	63,2%	641	13,0%
1999	30	19	85	137	61,9%	651	13,0%
2000	28	18	86	134	64,5%	649	13,3%
2001	29	17	77	124	62,3%	660	11,7%
2002	30	21	71	123	57,9%	666	10,7%
2003	29	19	62	111	55,9%	659	9,4%

Fonte: ns. elaborazione su dati Istat - Rilevazione trimestrale sulle forze di lavoro

SARDEGNA - Occupati adulti in età 55-64 anni per sesso e indicatori del lavoro della classe di età. Valori in migliaia.**MASCHI**

Periodo	Occupati 55-65 anni	Tasso di occupazione 55-64 anni	Persone in cerca occ. 55-64 anni	Tasso di disoccupaz. 55-64 anni	Non forze di lavoro 55-64 anni	Totale popolazione 55-65 anni
1993	37	46,6%	2	4,5%	46	80
1994	38	47,2%	2	5,4%	44	80
1995	38	46,6%	3	7,5%	46	81
1996	36	44,0%	3	6,6%	48	83
1997	37	43,7%	3	6,9%	48	84
1998	38	44,2%	4	9,3%	48	85
1999	38	44,6%	4	8,9%	47	86
2000	37	42,2%	3	6,8%	51	87
2001	35	39,9%	4	9,6%	53	88
2002	38	42,7%	3	7,8%	50	89
2003	36	40,7%	3	7,9%	53	89

FEMMINE

Periodo	Occupati 55-65 anni	Tasso di occupazione 55-64 anni	Persone in cerca occ. 55-64 anni	Tasso di disoccupaz. 55-64 anni	Non forze di lavoro 55-64 anni	Totale popolazione 55-65 anni
1993	8	9,5%	0	3,2%	109	87
1994	9	9,7%	0	4,7%	109	88
1995	8	9,4%	1	9,6%	108	89
1996	10	10,9%	1	7,2%	106	90
1997	10	11,4%	1	5,5%	104	91
1998	12	13,2%	1	4,9%	102	92
1999	13	13,8%	1	7,6%	103	93
2000	12	13,2%	1	7,6%	103	93
2001	13	13,8%	1	7,1%	105	95
2002	15	15,4%	2	9,7%	105	96
2003	14	14,8%	1	8,2%	103	96

MASCHI E FEMMINE

Periodo	Occupati 55-65 anni	Tasso di occupazione 55-64 anni	Persone in cerca occ. 55-64 anni	Tasso di disoccupaz. 55-64 anni	Non forze di lavoro 55-64 anni	Totale popolazione 55-65 anni
1993	45	27,3%	2	4,3%	155	166
1994	46	27,6%	3	5,3%	153	168
1995	46	27,2%	4	7,9%	154	170
1996	46	26,7%	3	6,7%	153	173
1997	47	26,9%	3	6,6%	151	175
1998	50	28,1%	4	8,3%	150	177
1999	51	28,6%	5	8,6%	150	178
2000	49	27,2%	4	7,0%	154	180
2001	48	26,4%	5	8,9%	158	183
2002	53	28,6%	5	8,4%	155	185
2003	51	27,3%	4	8,0%	156	185

Fonte: ns. elaborazione su dati Istat - Rilevazione trimestrale sulle forze di lavoro

SARDEGNA

SARDEGNA - Occupati adulti in età 55-64 anni. Maschi 2003.

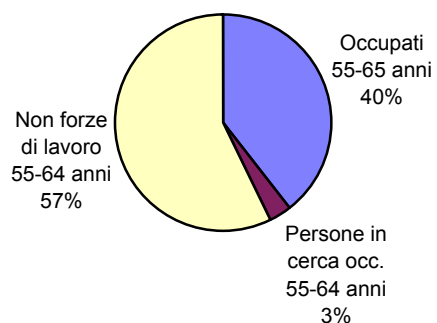

Andamento del tasso di occupazione 55-64 anni. Maschi

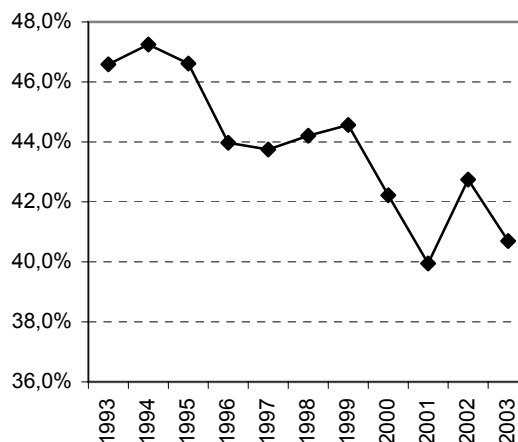

SARDEGNA - Occupati adulti in età 55-64 anni. Femmine 2003.

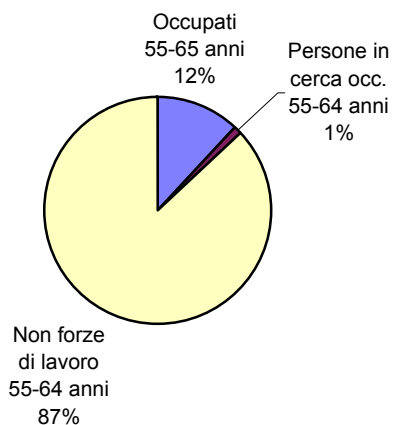

Andamento del tasso di occupazione 55-64 anni. Femmine

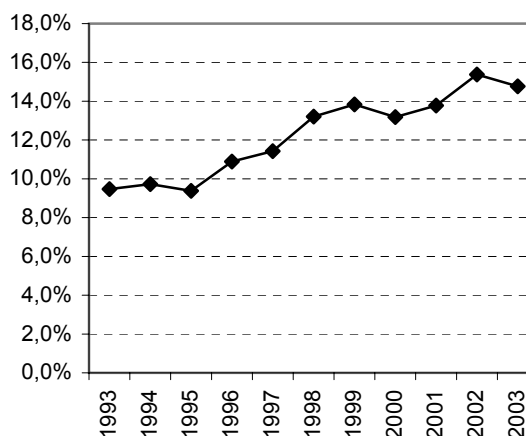

SARDEGNA - Occupati adulti in età 55-64 anni. Maschi e Femmine 2003.

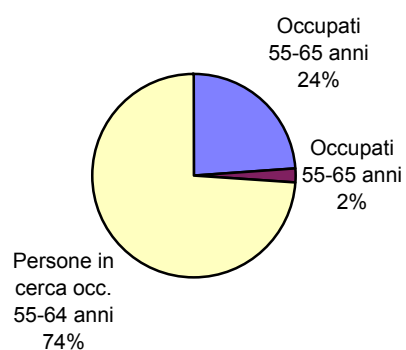

Andamento del tasso di occupazione 55-64 anni. Maschi e femmine

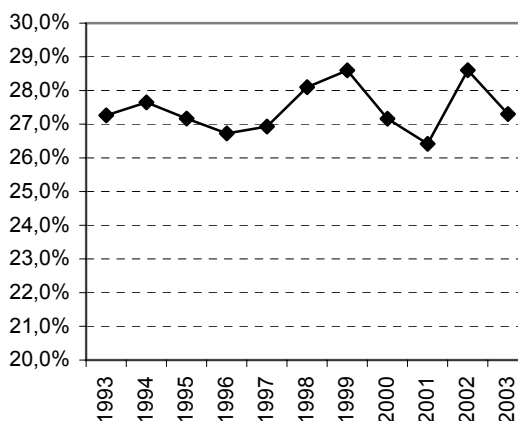

SARDEGNA - Occupati per settore, posizione nella professione e sesso. Valori in migliaia.**MASCHI**

Periodo	Agricoltura			Industria			Altre attività			Totale occupati		
	Dipend.	Indip.	Totale	Dipend.	Indip.	Totale	Dipend.	Indip.	totale	Dipend.	Indip.	Totale
1993	16	33	49	97	27	125	125	53	178	238	114	352
1994	16	33	49	86	28	115	131	56	187	233	117	351
1995	15	32	46	89	29	118	126	59	185	230	119	349
1996	15	30	45	84	26	110	135	58	192	234	114	347
1997	16	34	50	81	26	107	137	57	194	234	117	351
1998	12	29	42	78	28	106	142	62	203	232	119	351
1999	11	28	39	79	25	104	149	57	206	239	110	349
2000	14	27	41	80	24	104	153	58	211	246	109	355
2001	13	26	39	83	27	111	155	57	212	251	111	361
2002	11	28	40	87	28	115	148	60	208	247	115	362
2003	11	27	38	87	28	115	148	59	206	245	114	360

FEMMINE

Periodo	Agricoltura			Industria			Altre attività			Totale occupati		
	Dipend.	Indip.	Totale	Dipend.	Indip.	Totale	Dipend.	Indip.	totale	Dipend.	Indip.	Totale
1993	7	4	11	6	4	10	97	26	123	110	33	143
1994	6	4	10	7	5	12	94	28	122	107	36	143
1995	3	6	10	7	4	11	92	26	117	103	35	138
1996	3	5	9	8	3	11	92	29	121	103	38	141
1997	3	6	9	8	3	11	101	29	129	112	37	149
1998	3	5	8	8	4	12	107	31	138	118	40	158
1999	2	4	6	8	3	12	119	29	148	130	36	165
2000	3	4	6	8	3	11	113	29	143	124	36	160
2001	2	5	7	9	4	13	126	29	155	137	38	175
2002	3	5	8	9	4	13	129	32	161	140	41	181
2003	2	3	6	12	4	16	131	35	166	146	43	188

MASCHI E FEMMINE

Periodo	Agricoltura			Industria			Altre attività			Totale occupati		
	Dipend.	Indip.	Totale	Dipend.	Indip.	Totale	Dipend.	Indip.	totale	Dipend.	Indip.	Totale
1993	22	37	60	103	31	134	222	79	301	348	147	495
1994	22	37	59	93	33	126	225	84	309	340	154	494
1995	18	38	56	96	33	129	218	84	303	333	155	487
1996	18	35	54	91	29	121	227	87	314	337	152	488
1997	19	40	59	89	29	118	237	86	323	345	154	500
1998	15	34	49	86	32	118	249	92	341	350	159	509
1999	13	31	45	87	29	115	268	86	354	368	146	514
2000	16	31	47	88	27	115	266	88	354	370	145	515
2001	15	31	46	92	31	124	281	87	367	388	148	536
2002	14	33	47	96	32	128	277	91	368	387	156	543
2003	14	31	44	99	32	131	279	94	373	391	157	548

Fonte: ns. elaborazione su dati Istat - Rilevazione trimestrale sulle forze di lavoro

SARDEGNA

Maschi: Composizione degli occupati per settore

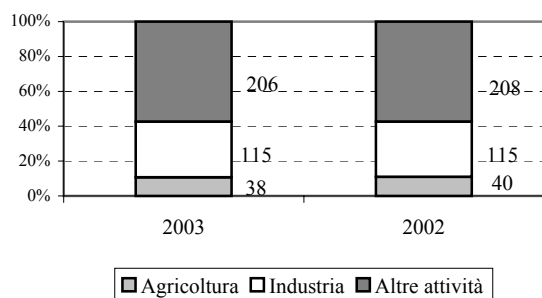

Femmine: Composizione delle occupate per settore



Maschi: Occupati per settore (1993=100)

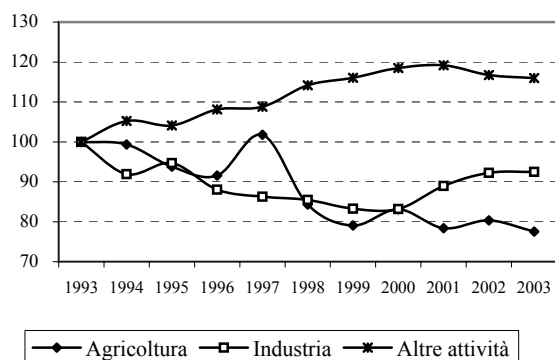

Femmine: occupate per settore (1993=100)

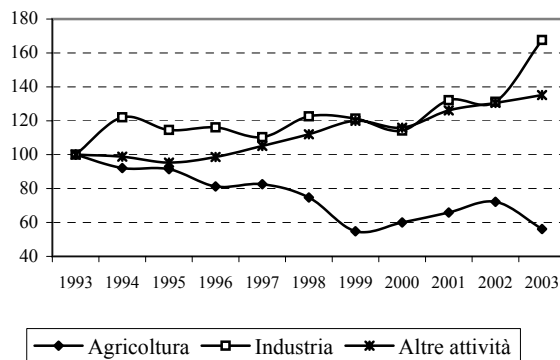

Occupati per settore in Sardegna (Gen. 93=100)

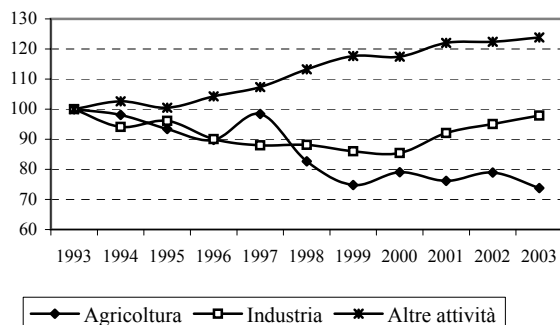

Occupati dipend. Indipend. (Gen. 93=100)

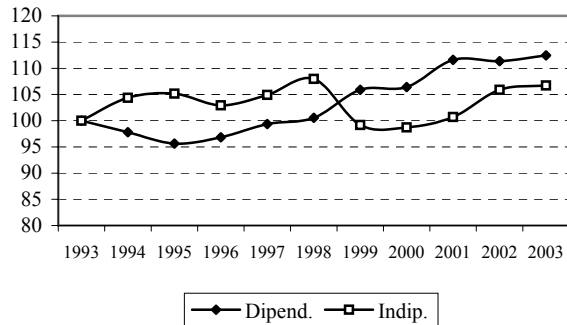

Occupati indipendenti per sesso (1993=100)

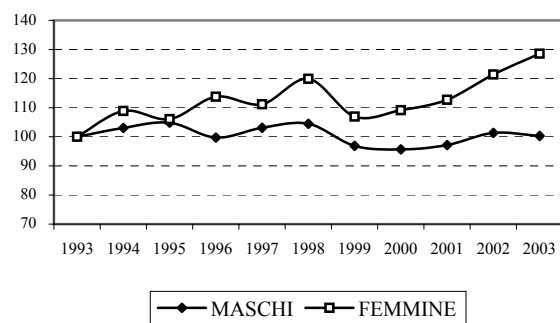

Occupati dipendenti per sesso (1993=100)

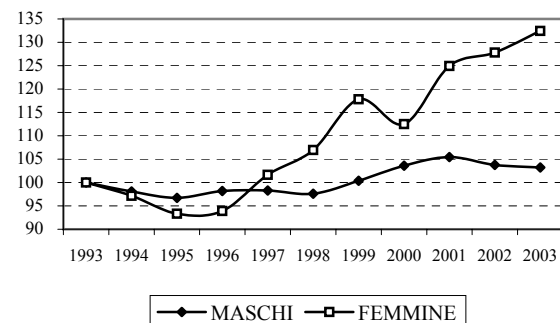

SARDEGNA - Occupati per posizione nella professione, condizione dichiarata e sesso. Valori in migliaia.**MASCHI**

Periodo	Imprenditori e liberi profes.	Lavoratori in proprio	Coadiuvanti	Dirigenti e impiegati	Operai e assimilati	Totale occupati
1993	19	86	9	86	151	352
1994	18	88	11	87	146	351
1995	19	89	12	89	141	349
1996	19	83	12	89	145	347
1997	18	89	10	91	143	351
1998	18	93	9	92	140	351
1999	20	81	10	93	146	349
2000	22	79	9	98	148	355
2001	23	75	12	106	144	361
2002	26	78	12	102	145	362
2003	29	74	11	104	141	360

FEMMINE

Periodo	Imprenditori e liberi profes.	Lavoratori in proprio	Coadiuvanti	Dirigenti e impiegati	Operai e assimilati	Totale occupati
1993	4	19	10	67	43	143
1994	3	22	11	65	42	143
1995	3	21	12	65	38	138
1996	4	24	10	66	37	141
1997	4	23	9	72	40	149
1998	6	25	9	77	41	158
1999	5	24	7	86	44	165
2000	6	24	6	81	43	160
2001	8	23	6	90	47	175
2002	10	22	9	92	48	181
2003	11	23	8	97	48	188

MASCHI E FEMMINE

Periodo	Imprenditori e liberi profes.	Lavoratori in proprio	Coadiuvanti	Dirigenti e impiegati	Operai e assimilati	Totale occupati
1993	23	105	19	153	195	495
1994	21	111	22	152	188	494
1995	22	109	24	154	179	487
1996	23	107	22	155	182	488
1997	23	112	20	163	182	500
1998	24	117	18	169	181	509
1999	24	105	17	179	190	514
2000	28	103	15	179	191	515
2001	32	98	19	196	192	536
2002	35	99	21	194	194	543
2003	40	98	19	202	189	548

Fonte: ns. elaborazione su dati Istat - Rilevazione trimestrale sulle forze di lavoro

SARDEGNA

Struttura occupazionale per posizione nella professione. Maschi, anno 2003

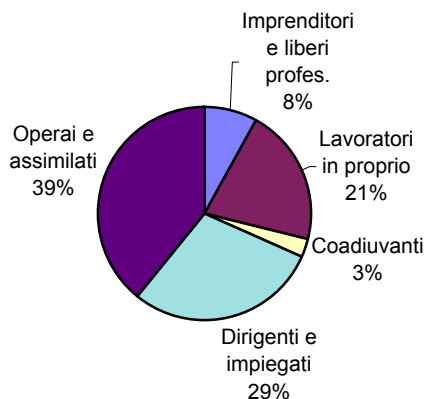

Andamento degli imprenditori e dei liberi professionisti. 1993=100

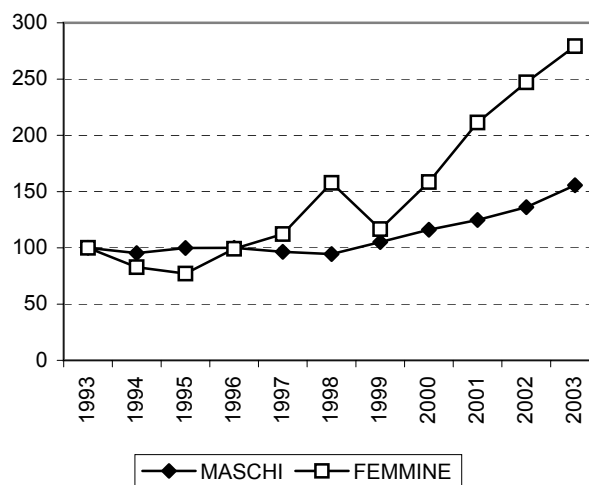

Struttura occupazionale per posizione nella professione. Femmine, anno 2003

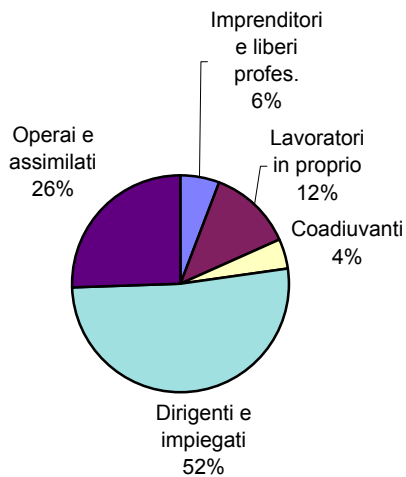

Andamento dei dirigenti e impiegati. 1993=100

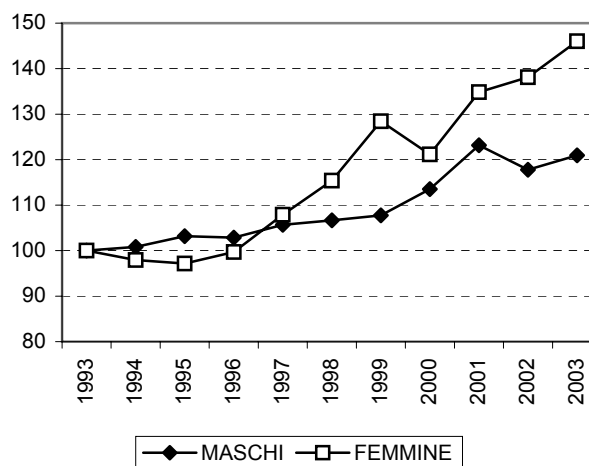

Struttura occupazionale per posizione nella professione. Maschi e femmine, anno 2003

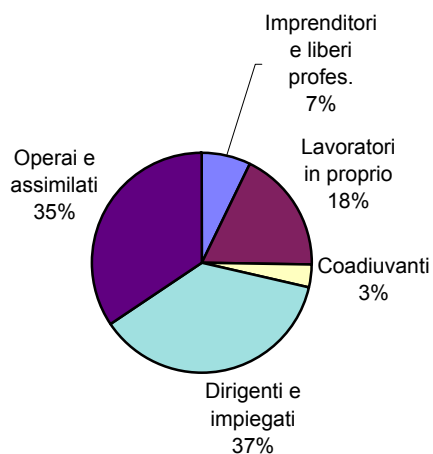

Andamento degli operai e assimilati. 1993=100

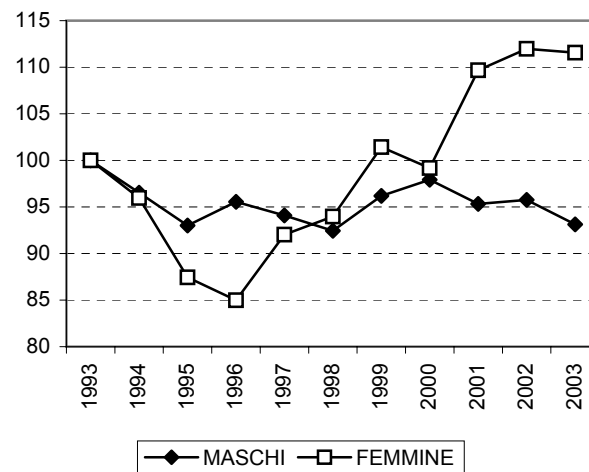

SARDEGNA - Occupazione alle dipendenze nel complesso e a tempo determinato per sesso. Valori in migliaia.**MASCHI**

Periodo	Occupati dip. a tempo indeterminato	Occupati dip. a tempo determinato	Totale Occupati dipendenti	Occupati a tempo deter. sul totale
1993	200	19	219	8,5%
1994	192	21	213	9,7%
1995	185	22	208	10,8%
1996	185	24	209	11,5%
1997	173	30	203	14,9%
1998	165	34	198	17,0%
1999	173	33	206	16,0%
2000	173	37	210	17,4%
2001	187	32	219	14,4%
2002	180	33	214	15,5%
2003	180	33	213	15,5%

FEMMINE

Periodo	Occupati dip. a tempo indeterminato	Occupati dip. a tempo determinato	Totale Occupati dipendenti	Occupati a tempo deter. sul totale
1993	83	14	96	14,2%
1994	80	13	94	14,1%
1995	77	13	90	14,4%
1996	77	13	90	14,7%
1997	83	14	98	14,5%
1998	84	17	101	16,5%
1999	82	24	106	22,3%
2000	76	24	100	23,9%
2001	85	26	111	23,6%
2002	89	26	115	22,5%
2003	93	27	119	22,3%

MASCHI E FEMMINE

Periodo	Occupati dip. a tempo indeterminato	Occupati dip. a tempo determinato	Totale Occupati dipendenti	Occupati a tempo deter. sul totale
1993	283	32	315	10,3%
1994	273	34	306	11,0%
1995	262	35	297	11,9%
1996	262	37	299	12,5%
1997	257	44	301	14,7%
1998	249	50	299	16,8%
1999	255	57	312	18,2%
2000	249	60	310	19,5%
2001	272	58	330	17,5%
2002	269	59	328	17,9%
2003	272	59	332	17,9%

Fonte: ns. elaborazione su dati Istat - Rilevazione trimestrale sulle forze di lavoro

SARDEGNA

SARDEGNA: Rapporto tra occupati a tempo determinato e indeterminato. Maschi, anno 2003

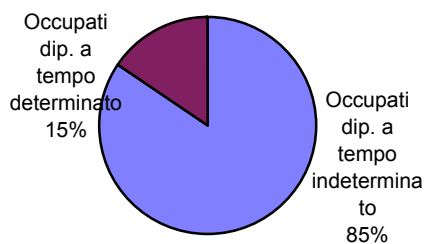

Andamento degli occupati dipendenti a tempo indeterminato. 1993=100

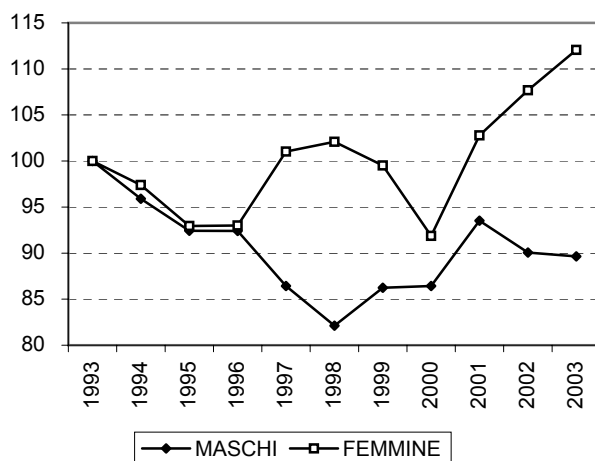

SARDEGNA: Rapporto tra occupati a tempo determinato e indeterminato. Femmine, anno 2003

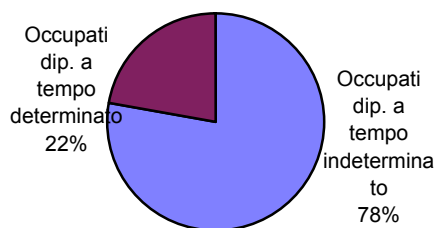

Andamento degli occupati dipendenti a tempo determinato. 1993=100

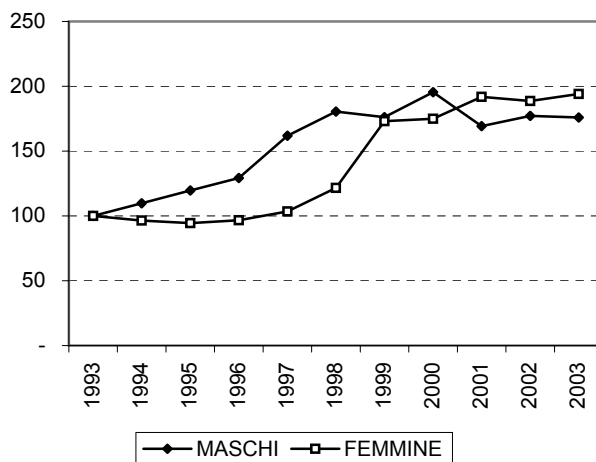

SARDEGNA: Rapporto tra occupati a tempo determinato e indeterminato. Maschi e femmine, anno 2003

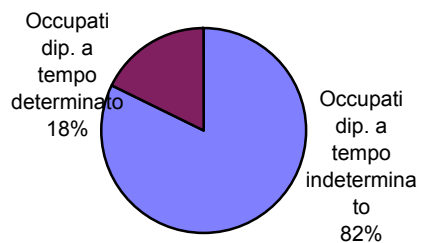

Andamento delle percentuali degli occupati dipendenti a tempo determinato sul totale degli occupati dipendenti.

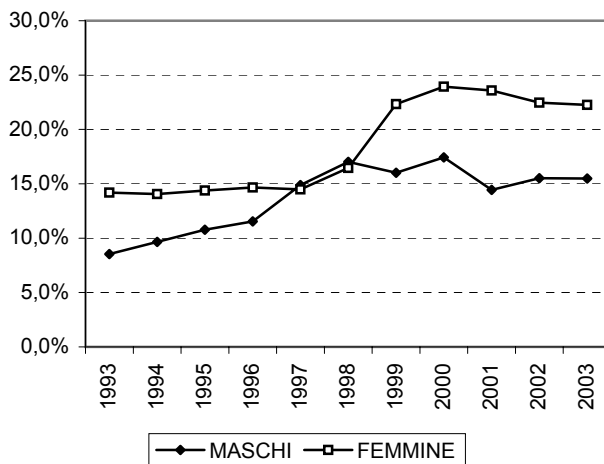

SARDEGNA - Occupazione a tempo pieno e a tempo parziale per sesso. Valori in migliaia.**MASCHI**

Periodo	Occupati a tempo pieno	Occupati a tempo parziale	Totale occupati	Occupati a tempo parz. sul totale
1993	339	12	352	3,5%
1994	338	13	351	3,7%
1995	337	12	349	3,4%
1996	335	12	347	3,4%
1997	337	14	351	3,9%
1998	335	16	351	4,5%
1999	332	17	349	4,9%
2000	336	19	355	5,3%
2001	344	18	361	4,9%
2002	347	15	362	4,0%
2003	342	18	360	4,9%

FEMMINE

Periodo	Occupati a tempo pieno	Occupati a tempo parziale	Totale occupati	Occupati a tempo parz. sul totale
1993	127	16	143	11,2%
1994	128	15	143	10,7%
1995	123	15	138	10,8%
1996	124	17	141	12,3%
1997	130	18	149	12,4%
1998	139	18	158	11,6%
1999	140	25	165	15,4%
2000	134	26	160	16,5%
2001	143	32	175	18,2%
2002	152	30	181	16,3%
2003	157	31	188	16,5%

MASCHI E FEMMINE

Periodo	Occupati a tempo pieno	Occupati a tempo parziale	Totale occupati	Occupati a tempo parz. sul totale
1993	467	28	495	5,7%
1994	465	28	494	5,7%
1995	460	27	487	5,5%
1996	459	29	488	6,0%
1997	468	32	500	6,5%
1998	475	34	509	6,7%
1999	472	43	514	8,3%
2000	470	45	515	8,8%
2001	487	49	536	9,2%
2002	499	44	543	8,1%
2003	500	49	548	8,9%

Fonte: ns. elaborazione su dati Istat - Rilevazione trimestrale sulle forze di lavoro

SARDEGNA

Rapporto tra occupati a tempo pieno e occupati a tempo parziale. Maschi anno 2003

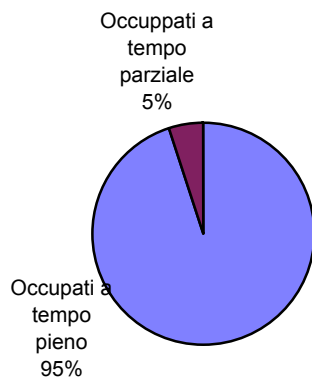

Andamento degli occupati a tempo pieno. 1993=100

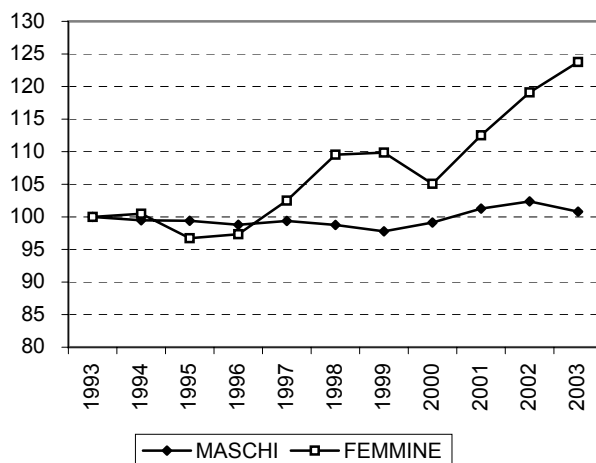

Rapporto tra occupati a tempo pieno e occupati a tempo parziale. Maschi anno 2003

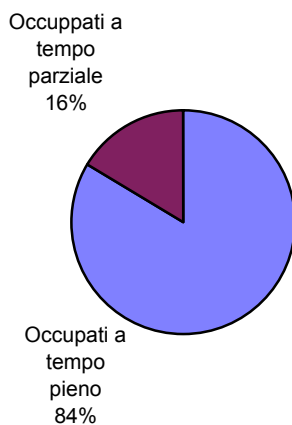

Andamento degli occupati a tempo parziale. 1993=100

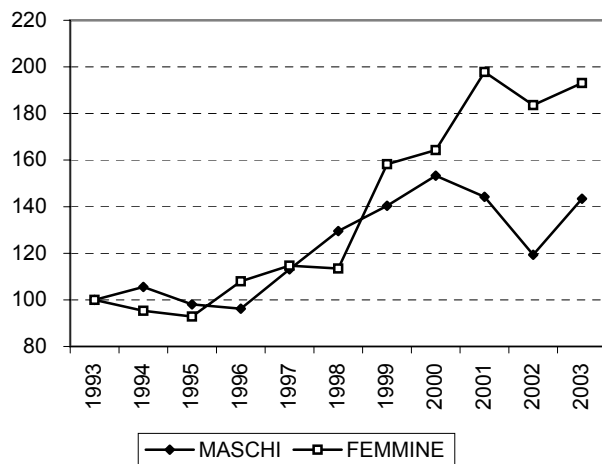

Rapporto tra occupati a tempo pieno e occupati a tempo parziale. Maschi anno 2003

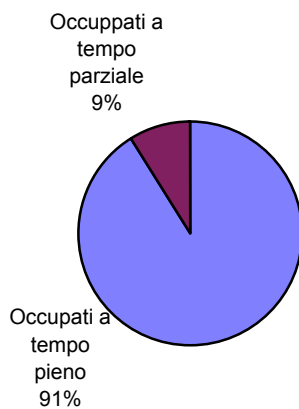

Andamento della percentuale degli occupati a tempo parziale sul totale degli occupati.

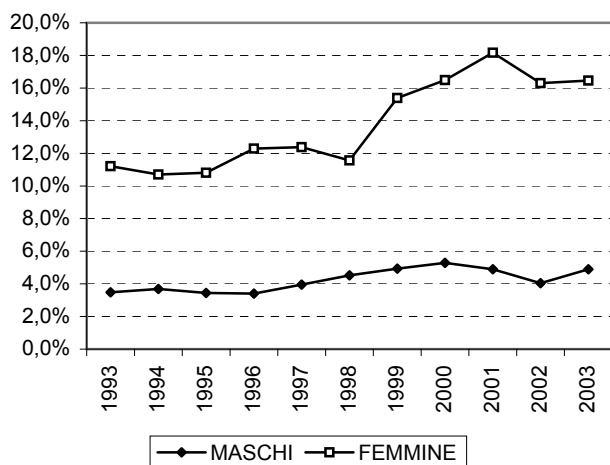

SARDEGNA -Non forze di lavoro per sesso. Valori in migliaia.**MASCHI**

Periodo	In età lavorativa (età 15-64)				In età non lav.		Totale non F. di L.	Totale popolaz.	Tot. pop. in età lavorativa
	Cercano lav. non attivam.	Non cerc. ma disp. a lavorare	Non disponibili a lavorare	Totale	Età < 15 anni	Età > 64 anni			
1993	14	10	134	158	155	87	246	809	566
1994	18	18	127	163	150	85	248	811	575
1995	16	19	129	165	147	87	252	810	576
1996	23	20	129	172	142	89	261	811	580
1997	21	22	128	171	136	92	263	812	583
1998	24	23	124	170	132	93	263	810	585
1999	20	23	124	167	128	97	264	807	582
2000	18	21	123	162	124	100	262	805	581
2001	18	19	124	160	121	101	262	804	582
2002	18	16	127	161	119	103	263	803	581
2003	23	13	131	167	119	103	270	803	581

FEMMINE

Periodo	In età lavorativa (età 15-64)				In età non lav.		Totale non F. di L.	Totale popolaz.	Tot. pop. in età lavorativa
	Cercano lav. non attivam.	Non cerc. ma disp. a lavorare	Non disponibili a lavorare	Totale	Età < 15 anni	Età > 64 anni			
1993	22	35	310	367	147	118	485	830	564
1994	23	49	300	371	142	118	489	833	574
1995	26	44	305	375	138	121	496	835	575
1996	33	46	295	374	134	125	499	836	576
1997	30	56	280	366	128	129	495	836	579
1998	31	62	262	355	124	131	485	835	580
1999	26	60	258	344	120	134	478	833	579
2000	30	61	255	346	116	139	485	832	577
2001	28	54	254	336	114	142	479	831	575
2002	30	40	258	329	112	144	472	830	574
2003	38	35	256	330	112	143	472	830	576

MASCHI E FEMMINE

Periodo	In età lavorativa (età 15-64)				In età non lav.		Totale non F. di L.	Totale popolaz.	Tot. pop. in età lavorativa
	Cercano lav. non attivam.	Non cerc. ma disp. a lavorare	Non disponibili a lavorare	Totale	Età < 15 anni	Età > 64 anni			
1993	36	45	444	525	303	206	731	1.639	1.130
1994	41	66	426	534	292	203	737	1.644	1.149
1995	42	64	435	540	285	208	748	1.645	1.152
1996	56	66	424	546	275	215	761	1.646	1.156
1997	51	79	408	537	264	221	758	1.647	1.163
1998	54	85	385	525	255	224	749	1.644	1.165
1999	46	83	382	511	247	231	742	1.640	1.162
2000	48	82	378	508	241	239	747	1.637	1.158
2001	46	73	378	497	235	244	740	1.635	1.157
2002	48	56	386	489	231	246	736	1.633	1.155
2003	62	48	387	497	231	246	743	1.633	1.156

Fonte: ns. elaborazione su dati Istat - Rilevazione trimestrale sulle forze di lavoro

SARDEGNA

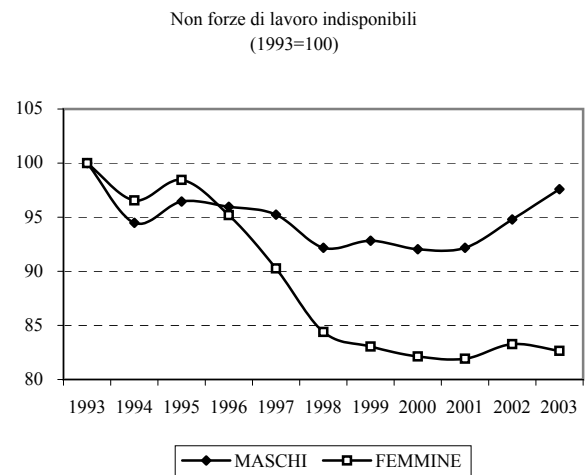
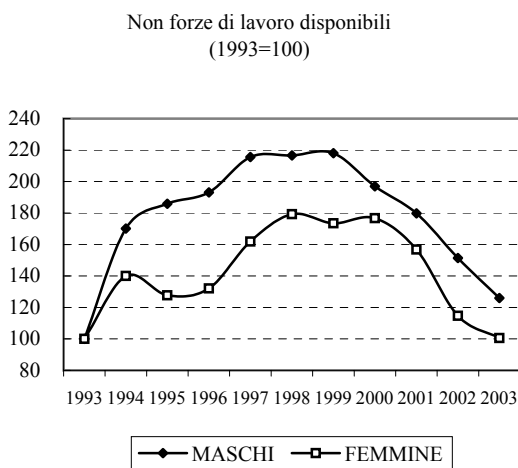
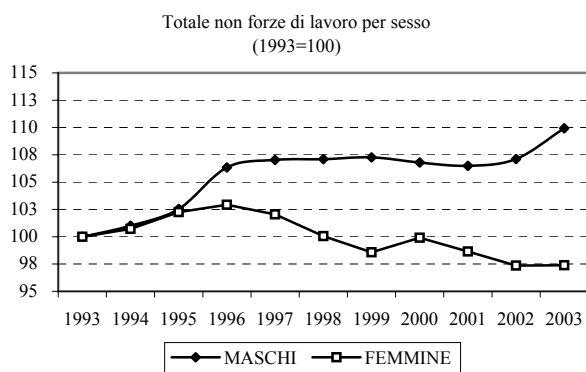
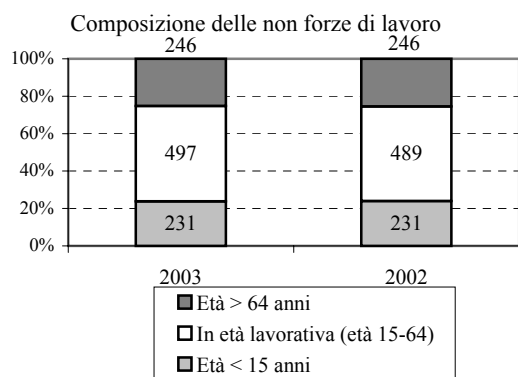

Fonte: ns. elaborazione su dati Istat - Rilevazione trimestrale sulle forze di lavoro

Confronto fra Sardegna, Mezzogiorno e Italia delle forze di lavoro per condizione. Valori in migliaia.**SARDEGNA**

Periodo	Occupati	Persone in cerca di lavoro				Totale F. di L. (def. Eurostat)	Pers. che cercano lav. non attivam.	Totale F. di L. (def. allargata)
		Disoccupati	Persone in cerca di 1^ occup.	Altre persone in cerca	Totale in cerca			
1993	495	44	43	23	110	605	36	641
1994	494	51	45	26	121	615	41	656
1995	487	54	43	28	124	611	42	653
1996	488	52	45	25	122	610	56	666
1997	500	54	46	25	125	625	51	676
1998	509	54	52	26	132	641	54	695
1999	514	60	49	27	137	651	46	696
2000	515	56	48	30	134	649	48	698
2001	536	53	45	25	124	660	46	706
2002	543	58	38	27	123	666	48	714
2003	548	52	36	24	111	659	62	721

MEZZOGIORNO

Periodo	Occupati	Persone in cerca di lavoro				Totale F. di L. (def. Eurostat)	Pers. che cercano lav. non attivam.	Totale F. di L. (def. allargata)
		Disoccupati	Persone in cerca di 1^ occup.	Altre persone in cerca	Totale in cerca			
1993	5.981	371	599	263	1.233	7.214	704	7.918
1994	5.827	446	626	268	1.340	7.167	797	7.964
1995	5.696	488	675	294	1.458	7.153	837	7.990
1996	5.688	492	719	283	1.495	7.183	848	8.031
1997	5.715	502	755	287	1.543	7.258	841	8.099
1998	5.816	515	808	311	1.634	7.450	754	8.204
1999	5.815	531	802	304	1.636	7.451	759	8.210
2000	5.918	491	776	310	1.576	7.495	804	8.298
2001	6.079	463	715	278	1.456	7.535	784	8.320
2002	6.192	457	669	263	1.389	7.581	754	8.335
2003	6.203	440	638	259	1.338	7.540	756	8.296

ITALIA

Periodo	Occupati	Persone in cerca di lavoro				Totale F. di L. (def. Eurostat)	Pers. che cercano lav. non attivam.	Totale F. di L. (def. allargata)
		Disoccupati	Persone in cerca di 1^ occup.	Altre persone in cerca	Totale in cerca			
1993	20.484	819	962	518	2.299	22.783	1.184	23.966
1994	20.154	958	998	552	2.508	22.662	1.288	23.950
1995	20.026	975	1.072	590	2.638	22.664	1.301	23.965
1996	20.125	975	1.111	567	2.653	22.778	1.299	24.078
1997	20.207	995	1.121	572	2.688	22.895	1.280	24.175
1998	20.435	996	1.151	597	2.745	23.180	1.205	24.385
1999	20.692	980	1.096	593	2.669	23.361	1.203	24.564
2000	21.080	888	1.036	571	2.495	23.575	1.211	24.785
2001	21.514	826	932	509	2.267	23.781	1.175	24.956
2002	21.829	814	873	477	2.163	23.993	1.125	25.118
2003	22.054	782	843	471	2.096	24.150	1.090	25.240

Fonte: ns. elaborazione su dati Istat - Rilevazione trimestrale sulle forze di lavoro

Confronto fra Sardegna, Mezzogiorno e Italia dei tassi di occupazione, di disoccupazione e di attività.**SARDEGNA**

Periodo	Tasso di occupazione	Tasso occ. 15-64 anni	Tasso di disoccupaz.		Tasso di attività	Tasso di att. 15-64 anni
			def. Eurostat	Giovani 15-24		
1993	37,0%	44,1%	18,2%	46,7%	45,3%	53,9%
1994	36,5%	43,3%	19,7%	50,3%	45,5%	53,9%
1995	35,8%	42,6%	20,3%	50,4%	45,0%	53,5%
1996	35,6%	42,6%	20,0%	50,1%	44,5%	53,2%
1997	36,1%	43,3%	20,0%	52,7%	45,2%	54,2%
1998	36,6%	44,1%	20,6%	53,5%	46,1%	55,5%
1999	36,9%	44,6%	21,0%	55,3%	46,7%	56,5%
2000	36,9%	44,8%	20,6%	52,1%	46,5%	56,4%
2001	38,3%	46,7%	18,7%	47,1%	47,1%	57,5%
2002	38,8%	47,4%	18,5%	48,3%	47,5%	58,1%
2003	39,1%	47,8%	16,9%	43,6%	47,0%	57,5%

MEZZOGIORNO

Periodo	Tasso di occupazione	Tasso occ. 15-64 anni	Tasso di disoccupaz.		Tasso di attività	Tasso di att. 15-64 anni
			def. Eurostat	Giovani 15-24		
1993	36,6%	43,8%	17,1%	47,2%	44,1%	52,8%
1994	35,3%	42,4%	18,7%	50,7%	43,4%	52,2%
1995	34,2%	41,2%	20,4%	54,7%	42,9%	51,8%
1996	33,9%	41,0%	20,8%	55,4%	42,8%	51,8%
1997	33,8%	41,1%	21,3%	56,3%	42,9%	52,3%
1998	34,2%	41,8%	21,9%	56,2%	43,9%	53,5%
1999	34,2%	41,8%	22,0%	56,6%	43,8%	53,6%
2000	34,6%	42,6%	21,0%	55,0%	43,9%	53,9%
2001	35,5%	43,8%	19,3%	50,8%	44,0%	54,3%
2002	36,1%	44,7%	18,3%	49,4%	44,2%	54,7%
2003	36,2%	44,7%	17,7%	49,1%	44,0%	54,4%

ITALIA

Periodo	Tasso di occupazione	Tasso occ. 15-64 anni	Tasso di disoccupaz.		Tasso di attività	Tasso di att. 15-64 anni
			def. Eurostat	Giovani 15-24		
1993	43,1%	52,8%	10,1%	30,4%	47,9%	58,7%
1994	42,1%	51,8%	11,1%	32,4%	47,4%	58,3%
1995	41,6%	51,5%	11,6%	33,8%	47,1%	58,2%
1996	41,7%	51,8%	11,6%	34,1%	47,2%	58,6%
1997	41,7%	52,0%	11,7%	34,0%	47,2%	58,9%
1998	42,0%	52,6%	11,8%	33,8%	47,6%	59,7%
1999	42,4%	53,3%	11,4%	32,9%	47,9%	60,2%
2000	43,1%	54,3%	10,6%	31,1%	48,2%	60,8%
2001	43,8%	55,5%	9,5%	28,2%	48,5%	61,3%
2002	44,4%	56,3%	9,0%	27,2%	48,8%	61,9%
2003	44,8%	56,9%	8,7%	27,1%	49,1%	62,3%

Fonte: ns. elaborazione su dati Istat - Rilevazione trimestrale sulle forze di lavoro

Confronto SARDEGNA, MEZZOGIORNO, ITALIA

Occupati (1993=100)

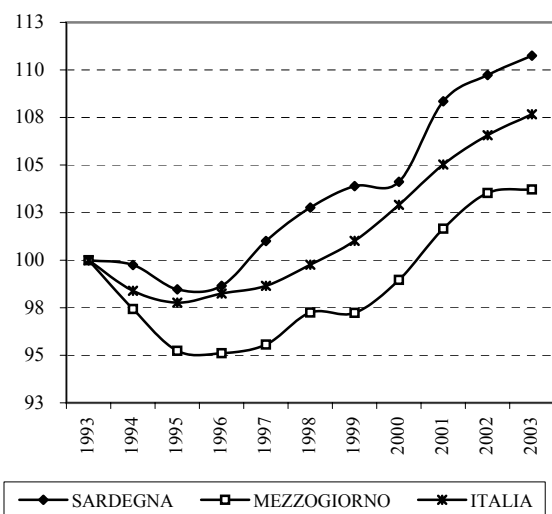

Totale persone in cerca (1993=100)

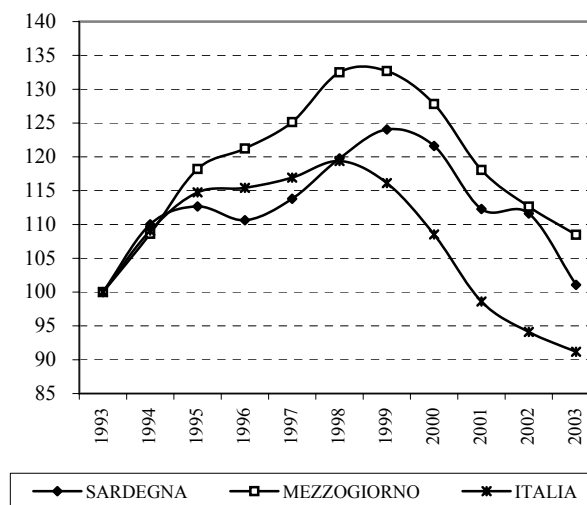

Tasso di disoccupazione

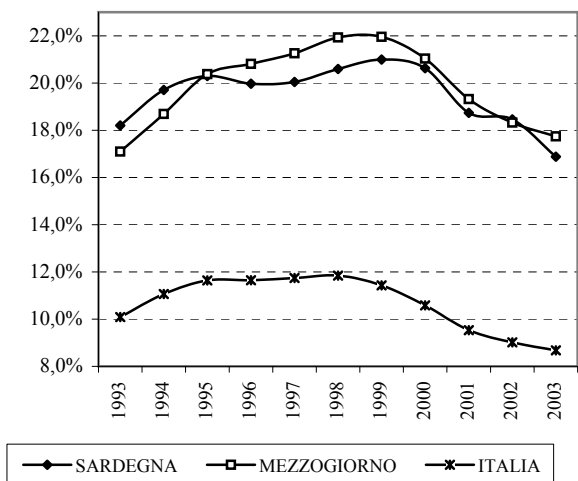

Tasso di occupazione

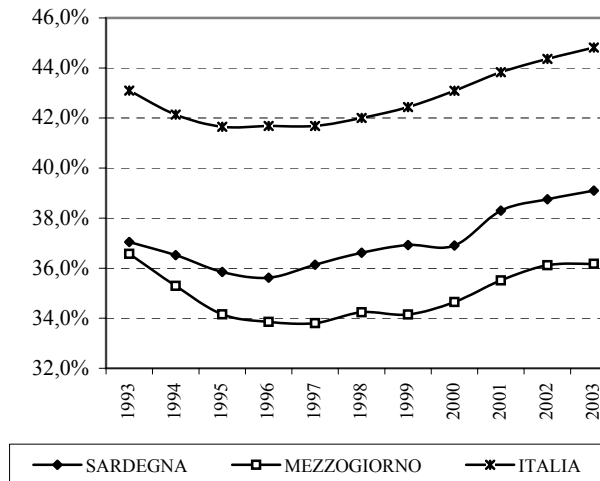

Tasso di disoccupazione giovanile 15-24 anni

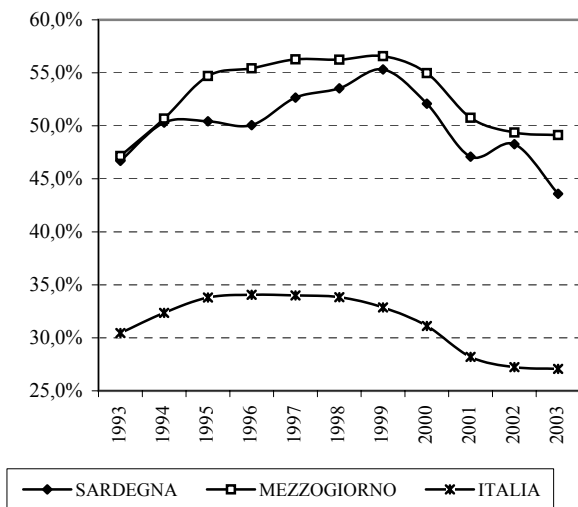

Tasso di occupazione 15-64 anni

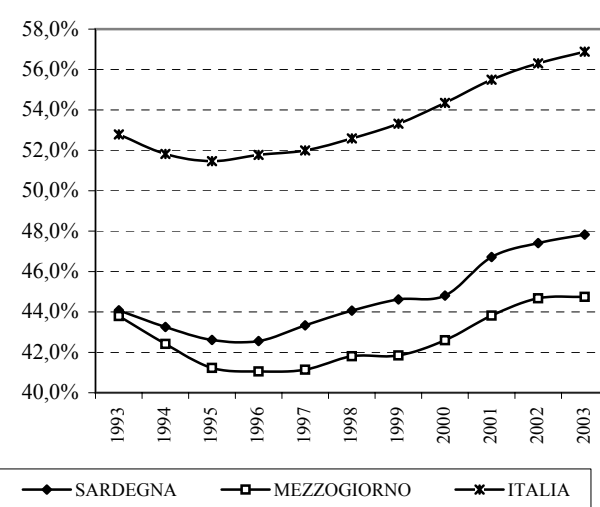

Confronto fra Sardegna, Mezzogiorno e Italia della popolazione e delle forze di lavoro per titolo di studio. Valori in migliaia.**SARDEGNA**

Periodo	Popolazione						Forze di lavoro					
	Laurea e dott.	Maturità	Qualifica senza diploma	Licenza media	Licenza elemen. /nessun titolo	Totale	Laurea e dott.	Maturità	Qualifica senza diploma	Licenza media	Licenza elemen. /nessun titolo	Totale
1993	52	219	22	532	814	1.639	43	131	15	273	143	605
1994	53	232	26	538	795	1.644	43	139	19	273	140	615
1995	53	248	26	553	765	1.645	43	146	17	276	129	611
1996	57	255	25	558	751	1.646	47	149	17	274	124	610
1997	65	274	27	560	722	1.647	53	155	18	281	117	625
1998	70	286	34	561	693	1.644	55	163	24	288	110	641
1999	74	296	41	549	681	1.640	58	175	27	283	108	651
2000	76	301	42	536	682	1.637	61	182	28	275	104	649
2001	84	308	44	543	656	1.635	67	194	29	278	92	660
2002	84	322	40	549	638	1.633	67	198	28	284	89	666
2003	94	359	41	532	607	1.633	74	221	26	264	75	659

MEZZOGIORNO

Periodo	Popolazione						Forze di lavoro					
	Laurea e dott.	Maturità	Qualifica senza diploma	Licenza media	Licenza elemen. /nessun	Totale	Laurea e dott.	Maturità	Qualifica senza diploma	Licenza media	Licenza elemen. /nessun	Totale
1993	776	2.970	365	5.963	10.438	20.512	630	1.735	235	2.820	1.794	7.214
1994	790	3.104	390	6.057	10.276	20.618	640	1.795	254	2.799	1.678	7.167
1995	829	3.279	416	6.152	10.034	20.710	663	1.863	265	2.810	1.553	7.153
1996	884	3.434	418	6.243	9.778	20.757	698	1.951	265	2.825	1.445	7.183
1997	927	3.636	408	6.295	9.522	20.789	731	2.053	260	2.867	1.347	7.258
1998	964	3.802	434	6.191	9.412	20.802	762	2.180	286	2.895	1.326	7.450
1999	1.034	3.908	471	6.126	9.230	20.769	816	2.258	305	2.849	1.223	7.451
2000	1.054	3.987	485	6.159	9.062	20.747	827	2.325	318	2.851	1.174	7.495
2001	1.089	4.104	469	6.202	8.865	20.729	856	2.411	302	2.856	1.109	7.535
2002	1.130	4.246	461	6.219	8.665	20.722	890	2.488	294	2.871	1.038	7.581
2003	1.153	4.526	490	6.214	8.340	20.724	897	2.623	296	2.787	938	7.540

ITALIA

Periodo	Popolazione						Forze di lavoro					
	Laurea e dott.	Maturità	Qualifica senza diploma	Licenza media	Licenza elemen. /nessun	Totale	Laurea e dott.	Maturità	Qualifica senza diploma	Licenza media	Licenza elemen. /nessun	Totale
1993	2.375	8.843	1.919	16.649	26.655	56.442	1.917	5.631	1.389	8.819	5.026	22.783
1994	2.477	9.229	2.055	16.696	26.166	56.623	1.986	5.823	1.482	8.755	4.616	22.662
1995	2.631	9.733	2.141	16.741	25.497	56.745	2.094	6.105	1.540	8.706	4.219	22.664
1996	2.768	10.079	2.230	16.859	24.890	56.826	2.201	6.360	1.601	8.726	3.890	22.778
1997	2.887	10.568	2.268	16.931	24.286	56.941	2.286	6.658	1.620	8.762	3.569	22.895
1998	3.066	10.980	2.386	16.649	23.960	57.040	2.433	6.950	1.723	8.697	3.378	23.180
1999	3.267	11.255	2.554	16.404	23.598	57.078	2.598	7.214	1.839	8.520	3.189	23.361
2000	3.384	11.525	2.568	16.420	23.292	57.189	2.692	7.489	1.870	8.507	3.017	23.575
2001	3.547	11.749	2.541	16.554	22.957	57.348	2.826	7.691	1.843	8.566	2.855	23.781
2002	3.699	12.067	2.502	16.677	22.529	57.474	2.942	7.897	1.817	8.648	2.689	23.993
2003	3.786	12.942	2.526	16.756	21.468	57.478	3.010	8.431	1.788	8.483	2.440	24.150

Fonte: ns. elaborazione su dati Istat - Rilevazione trimestrale sulle forze di lavoro

Confronto fra Sardegna, Mezzogiorno e Italia della popolazione e delle forze di lavoro per titolo di studio. Composizioni percentuali**SARDEGNA**

Periodo	Popolazione						Forze di lavoro					
	Laurea e dott.	Maturità	Qualifica senza diploma	Licenza media	Licenza elemen. /nessun	Totale	Laurea e dott.	Maturità	Qualifica senza diploma	Licenza media	Licenza elemen. /nessun	Totale
1993	3,2	13,4	1,3	32,5	49,7	100	7,2	21,6	2,6	45,1	23,6	100
1994	3,2	14,1	1,6	32,7	48,3	100	7,0	22,6	3,2	44,4	22,8	100
1995	3,2	15,1	1,6	33,6	46,5	100	7,0	23,8	2,8	45,2	21,2	100
1996	3,5	15,5	1,5	33,9	45,6	100	7,7	24,4	2,7	44,8	20,3	100
1997	4,0	16,6	1,6	34,0	43,8	100	8,5	24,9	2,9	45,0	18,8	100
1998	4,3	17,4	2,1	34,1	42,2	100	8,6	25,5	3,8	44,9	17,2	100
1999	4,5	18,0	2,5	33,5	41,5	100	8,9	26,9	4,2	43,4	16,5	100
2000	4,7	18,4	2,5	32,7	41,7	100	9,3	28,0	4,2	42,4	16,0	100
2001	5,2	18,9	2,7	33,2	40,1	100	10,1	29,5	4,4	42,1	13,9	100
2002	5,2	19,7	2,4	33,6	39,0	100	10,0	29,8	4,2	42,6	13,4	100
2003	5,8	22,0	2,5	32,6	37,1	100	11,2	33,5	3,9	40,0	11,4	100

MEZZOGIORNO

Periodo	Popolazione						Forze di lavoro					
	Laurea e dott.	Maturità	Qualifica senza diploma	Licenza media	Licenza elemen. /nessun	Totale	Laurea e dott.	Maturità	Qualifica senza diploma	Licenza media	Licenza elemen. /nessun	Totale
1993	3,8	14,5	1,8	29,1	50,9	100	8,7	24,1	3,3	39,1	24,9	100
1994	3,8	15,1	1,9	29,4	49,8	100	8,9	25,0	3,6	39,1	23,4	100
1995	4,0	15,8	2,0	29,7	48,4	100	9,3	26,0	3,7	39,3	21,7	100
1996	4,3	16,5	2,0	30,1	47,1	100	9,7	27,2	3,7	39,3	20,1	100
1997	4,5	17,5	2,0	30,3	45,8	100	10,1	28,3	3,6	39,5	18,6	100
1998	4,6	18,3	2,1	29,8	45,2	100	10,2	29,3	3,8	38,9	17,8	100
1999	5,0	18,8	2,3	29,5	44,4	100	11,0	30,3	4,1	38,2	16,4	100
2000	5,1	19,2	2,3	29,7	43,7	100	11,0	31,0	4,2	38,0	15,7	100
2001	5,3	19,8	2,3	29,9	42,8	100	11,4	32,0	4,0	37,9	14,7	100
2002	5,5	20,5	2,2	30,0	41,8	100	11,7	32,8	3,9	37,9	13,7	100
2003	5,6	21,8	2,4	30,0	40,2	100	11,9	34,8	3,9	37,0	12,4	100

ITALIA

Periodo	Popolazione						Forze di lavoro					
	Laurea e dott.	Maturità	Qualifica senza diploma	Licenza media	Licenza elemen. /nessun	Totale	Laurea e dott.	Maturità	Qualifica senza diploma	Licenza media	Licenza elemen. /nessun	Totale
1993	4,2	15,7	3,4	29,5	47,2	100	8,4	24,7	6,1	38,7	22,1	100
1994	4,4	16,3	3,6	29,5	46,2	100	8,8	25,7	6,5	38,6	20,4	100
1995	4,6	17,2	3,8	29,5	44,9	100	9,2	26,9	6,8	38,4	18,6	100
1996	4,9	17,7	3,9	29,7	43,8	100	9,7	27,9	7,0	38,3	17,1	100
1997	5,1	18,6	4,0	29,7	42,7	100	10,0	29,1	7,1	38,3	15,6	100
1998	5,4	19,3	4,2	29,2	42,0	100	10,5	30,0	7,4	37,5	14,6	100
1999	5,7	19,7	4,5	28,7	41,3	100	11,1	30,9	7,9	36,5	13,7	100
2000	5,9	20,2	4,5	28,7	40,7	100	11,4	31,8	7,9	36,1	12,8	100
2001	6,2	20,5	4,4	28,9	40,0	100	11,9	32,3	7,7	36,0	12,0	100
2002	6,4	21,0	4,4	29,0	39,2	100	12,3	32,9	7,6	36,0	11,2	100
2003	6,6	22,5	4,4	29,2	37,3	100	12,5	34,9	7,4	35,1	10,1	100

Fonte: ns. elaborazione su dati Istat - Rilevazione trimestrale sulle forze di lavoro

Confronto SARDEGNA, MEZZOGIORNO, ITALIA

SARDEGNA

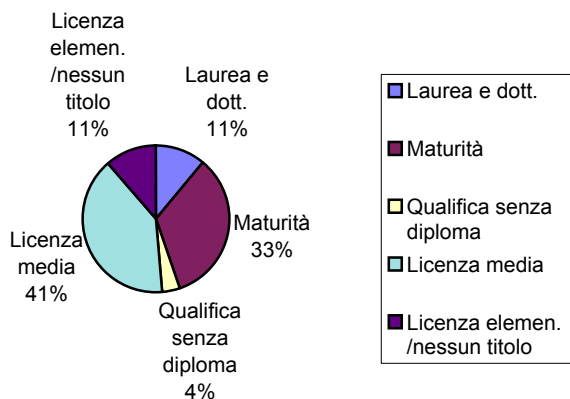

Andamento della percentuale delle forze di lavoro in possesso della laurea

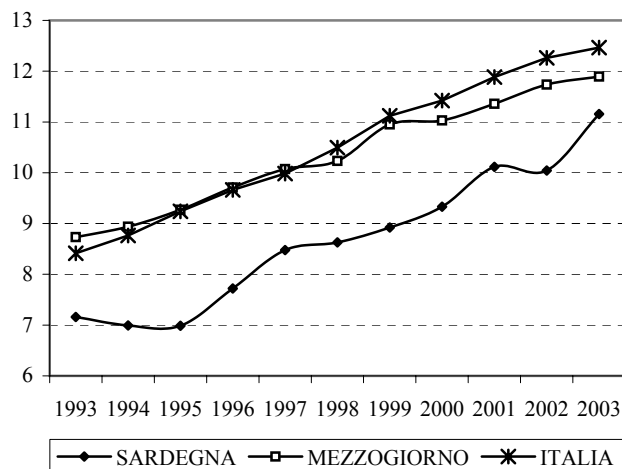

MEZZOGIORNO

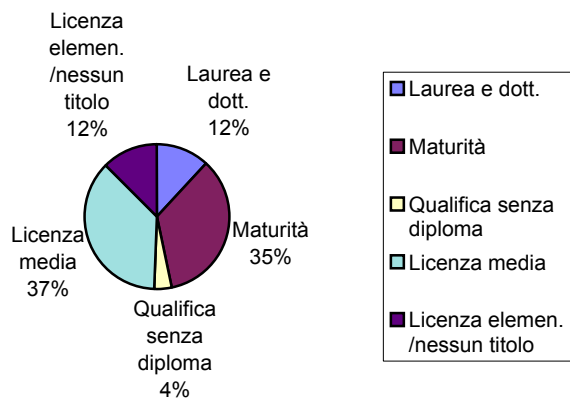

Andamento della percentuale delle forze di lavoro in possesso della maturità

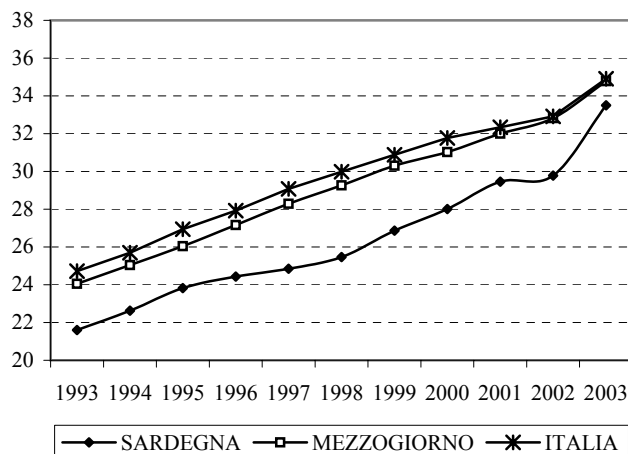

ITALIA

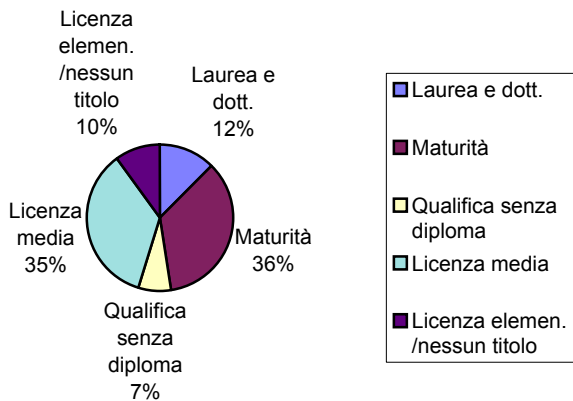

Andamento della percentuale delle forze di lavoro senza alcun titolo di studio specifico

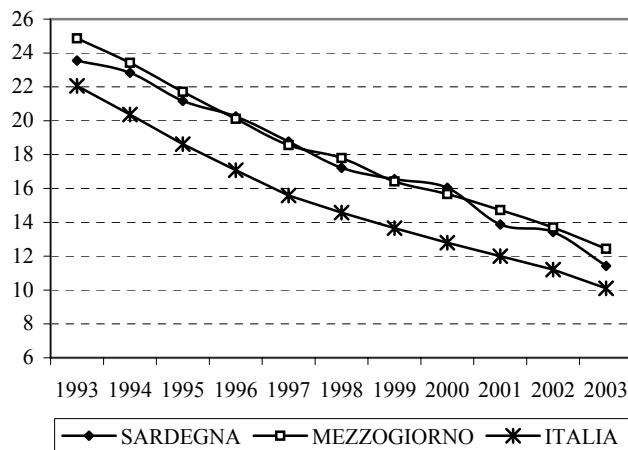

Confronto fra Sardegna, Mezzogiorno e Italia dei giovani di età 15-24 anni in cerca di occupazione.
Valori in migliaia.

SARDEGNA

Periodo	Persone in cerca di occ. 15-24 anni		Totale persone in cerca	Persone in cerca 15-24 anni/ Totale persone in cerca	Forze di lavoro 15-24 anni (b)	Tasso di disocc. Giovanile (a/b*100)
	Totale (a)	Di cui: in cerca 1° occ.				
1993	47	28	110	42,3%	100	46,7%
1994	51	30	121	41,8%	101	50,3%
1995	47	26	124	37,9%	93	50,4%
1996	44	26	122	36,3%	88	50,1%
1997	45	28	125	35,7%	85	52,7%
1998	45	29	132	34,4%	85	53,5%
1999	45	28	137	33,2%	82	55,3%
2000	43	26	134	32,5%	83	52,1%
2001	37	24	124	29,9%	78	47,1%
2002	35	20	123	28,8%	73	48,3%
2003	30	17	111	27,1%	69	43,6%

MEZZOGIORNO

Periodo	Persone in cerca di occ. 15-24 anni		Totale persone in cerca	Persone in cerca 15-24 anni/ Totale persone in cerca	Forze di lavoro 15-24 anni (b)	Tasso di disocc. Giovanile (a/b*100)
	Totale (a)	Di cui: in cerca 1° occ.				
1993	542	373	1.233	44,0%	1.150	47,2%
1994	547	371	1.340	40,8%	1.079	50,7%
1995	564	381	1.458	38,7%	1.030	54,7%
1996	558	392	1.495	37,3%	1.006	55,4%
1997	560	394	1.543	36,3%	996	56,3%
1998	579	414	1.634	35,4%	1.029	56,2%
1999	555	393	1.636	33,9%	981	56,6%
2000	528	376	1.576	33,5%	960	55,0%
2001	455	327	1.456	31,2%	895	50,8%
2002	420	298	1.389	30,2%	850	49,4%
2003	397	284	1.338	29,7%	808	49,1%

ITALIA

Periodo	Persone in cerca di occ. 15-24 anni		Totale persone in cerca	Persone in cerca 15-24 anni/ Totale persone in cerca	Forze di lavoro 15-24 anni (b)	Tasso di disocc. Giovanile (a/b*100)
	Totale (a)	Di cui: in cerca 1° occ.				
1993	1.020	635	2.299	44,4%	3.350	30,4%
1994	1.027	624	2.508	41,0%	3.175	32,4%
1995	1.029	645	2.638	39,0%	3.044	33,8%
1996	997	641	2.653	37,6%	2.926	34,1%
1997	962	611	2.688	35,8%	2.831	34,0%
1998	942	607	2.745	34,3%	2.784	33,8%
1999	872	554	2.669	32,7%	2.655	32,9%
2000	799	512	2.495	32,0%	2.569	31,1%
2001	670	435	2.267	29,6%	2.376	28,2%
2002	617	397	2.163	28,5%	2.267	27,2%
2003	599	388	2.096	28,6%	2.214	27,1%

Fonte: ns. elaborazione su dati Istat - Rilevazione trimestrale sulle forze di lavoro

Confronto fra Sardegna, Mezzogiorno e Italia dei giovani in età 15-29 anni in cerca di occupazione per titolo di studio. Valori in migliaia.**SARDEGNA**

Periodo	Popolazione					
	Laurea e dott.	Maturità	Qualifica senza diploma	Licenza media	Licenza elemen. /nessun titolo	Totale
1993	2	19	3	42	7	72
1994	1	22	2	43	7	75
1995	1	23	2	42	5	73
1996	1	24	2	39	6	73
1997	2	25	3	36	5	72
1998	2	26	2	37	5	73
1999	3	25	3	36	5	72
2000	2	28	3	36	5	74
2001	3	26	2	31	3	64
2002	3	25	3	29	3	63
2003	3	23	2	24	2	54

MEZZOGIORNO

Periodo	Popolazione					
	Laurea e dott.	Maturità	Qualifica senza diploma	Licenza media	Licenza elemen. /nessun titolo	Totale
1993	26	269	36	395	79	805
1994	30	277	38	410	78	833
1995	37	315	40	422	67	881
1996	34	322	42	413	67	878
1997	38	345	40	420	60	902
1998	42	368	43	418	63	934
1999	46	376	46	382	57	906
2000	45	369	42	362	52	871
2001	46	338	34	320	38	776
2002	46	322	31	296	33	727
2003	48	314	29	267	31	689

ITALIA

Periodo	Popolazione					
	Laurea e dott.	Maturità	Qualifica senza diploma	Licenza media	Licenza elemen. /nessun titolo	Totale
1993	64	518	102	704	107	1.495
1994	73	547	110	724	102	1.557
1995	89	606	109	702	88	1.594
1996	85	609	107	670	88	1.559
1997	88	627	100	661	80	1.556
1998	95	631	97	634	83	1.539
1999	96	617	95	570	72	1.450
2000	90	581	87	521	67	1.347
2001	87	504	69	454	50	1.164
2002	89	479	62	421	41	1.092
2003	89	473	57	393	39	1.051

Fonte: ns. elaborazione su dati Istat - Rilevazione trimestrale sulle forze di lavoro

Confronto SARDEGNA, MEZZOGIORNO, ITALIA

SARDEGNA - Totale popolazione giovanile in cerca di occupazione per titolo di studio. Anno 2003.

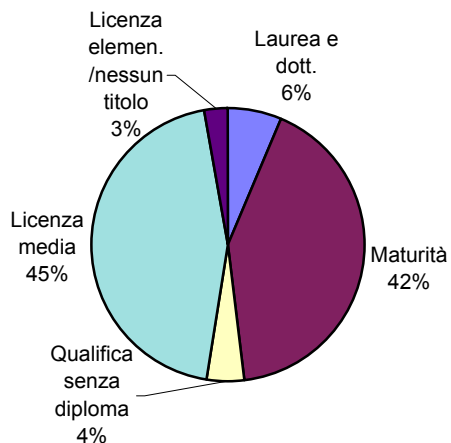

Andamento dei giovani 15-29 anni in possesso della laurea in cerca di occupazione

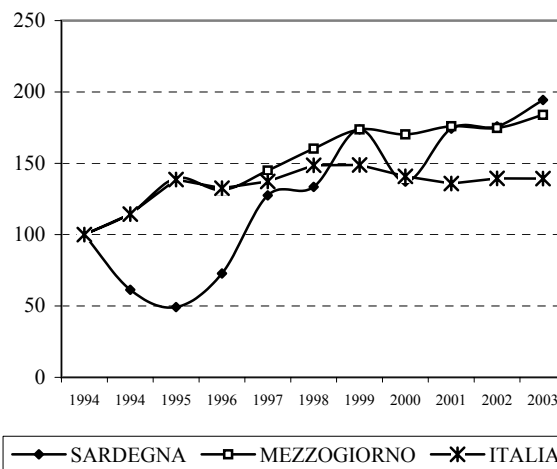

MEZZOGIORNO - Totale popolazione giovanile in cerca di occupazione per titolo di studio. Anno 2003.

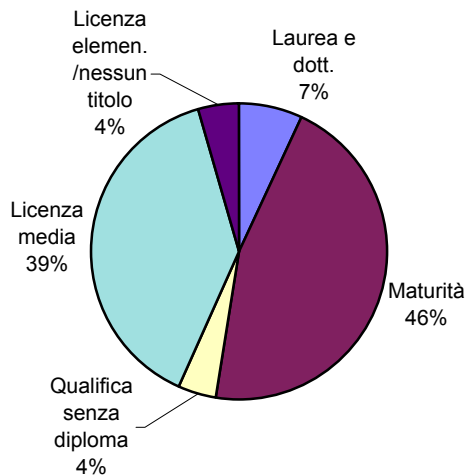

Andamento dei giovani 15-29 anni in possesso del diploma di maturità in cerca di occupazione

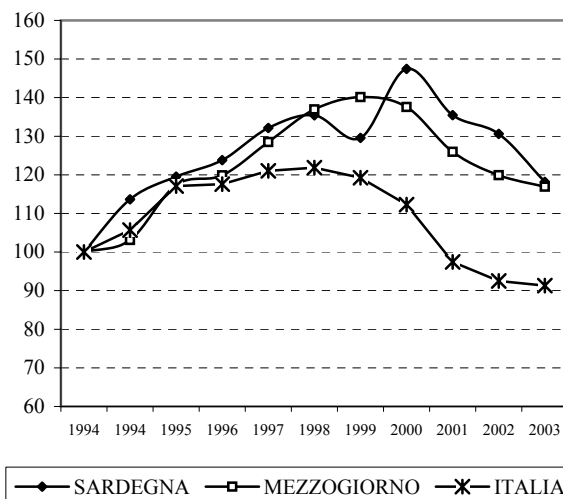

ITALIA - Totale popolazione giovanile in cerca di occupazione per titolo di studio. Anno 2003.

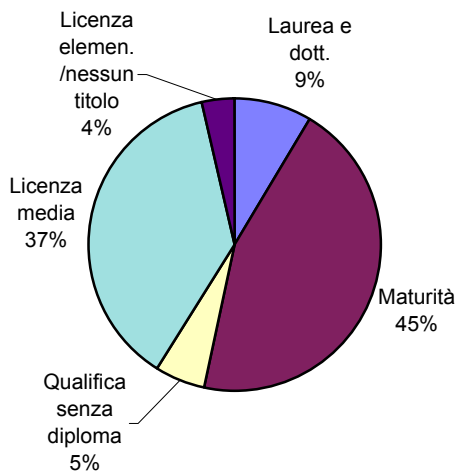

Andamento dei giovani 15-29 non in possesso di alcun titolo di studio in cerca di occupazione

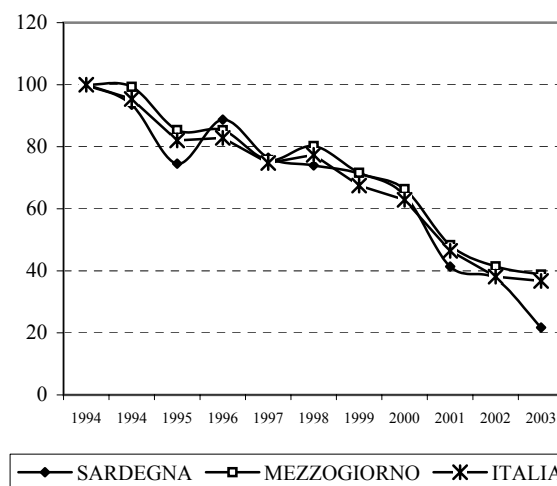

Confronto fra Sardegna, Mezzogiorno e Italia delle persone in cerca di occupazione per classe di età.**Indicatori del lavoro della classe di età 35-44 anni. Valori in migliaia.****SARDEGNA**

Periodo	Persone in cerca di occupazione per fascia di			Totale persone in cerca 35-64	Occupati 35-44 anni	Forze di lavoro 35-44 anni	Popolazione 35-44 anni	Tasso di disocc. 35-44	Tasso di occupaz. 35-44
	35-44	45-54	55-64						
1993	15,1	6,1	2,0	23,3	143,7	158,8	225,0	9,5%	63,9%
1994	17,6	8,0	2,6	28,2	146,9	164,5	232,1	10,7%	63,3%
1995	19,3	7,8	4,0	31,1	145,0	164,3	235,9	11,8%	61,5%
1996	17,2	7,1	3,3	27,7	147,9	165,1	237,8	10,4%	62,2%
1997	19,2	8,9	3,3	31,4	153,4	172,6	241,5	11,1%	63,5%
1998	22,4	10,1	4,5	36,9	153,5	175,9	245,1	12,7%	62,6%
1999	25,9	12,4	4,8	43,0	155,5	181,4	249,1	14,3%	62,4%
2000	24,1	10,4	3,7	38,1	160,0	184,0	252,3	13,1%	63,4%
2001	24,2	10,1	4,7	39,1	166,7	190,9	256,0	12,7%	65,1%
2002	23,6	11,7	4,8	40,1	166,8	190,4	257,7	12,4%	64,7%
2003	22,2	10,4	4,4	37,0	167,3	189,4	257,7	11,7%	64,9%

MEZZOGIORNO

Periodo	Persone in cerca di occupazione per fascia di			Totale persone in cerca 35-64	Occupati 35-44 anni	Forze di lavoro 35-44 anni	Popolazione 35-44 anni	Tasso di disocc. 35-44	Tasso di occupaz. 35-44
	35-44	45-54	55-64						
1993	158	81	28	267	1.696	1.854	2.681	8,5%	63,3%
1994	182	95	35	312	1.670	1.853	2.694	9,8%	62,0%
1995	212	106	43	361	1.646	1.857	2.722	11,4%	60,5%
1996	231	109	46	386	1.648	1.879	2.756	12,3%	59,8%
1997	232	120	46	397	1.676	1.908	2.808	12,1%	59,7%
1998	264	136	51	451	1.716	1.980	2.860	13,3%	60,0%
1999	277	136	52	466	1.750	2.028	2.913	13,7%	60,1%
2000	277	129	51	456	1.783	2.060	2.968	13,4%	60,1%
2001	270	127	51	447	1.832	2.102	3.017	12,8%	60,7%
2002	265	122	51	438	1.841	2.106	3.045	12,6%	60,5%
2003	262	122	50	434	1.843	2.105	3.045	12,4%	60,5%

ITALIA

Periodo	Persone in cerca di occupazione per fascia di			Totale persone in cerca 35-64	Occupati 35-44 anni	Forze di lavoro 35-44 anni	Popolazione 35-44 anni	Tasso di disocc. 35-44	Tasso di occupaz. 35-44
	35-44	45-54	55-64						
1993	290	162	57	510	5.565	5.856	7.693	5,0%	72,3%
1994	347	197	69	612	5.520	5.867	7.688	5,9%	71,8%
1995	384	206	80	669	5.528	5.912	7.734	6,5%	71,5%
1996	405	204	84	693	5.603	6.008	7.812	6,7%	71,7%
1997	407	221	87	715	5.716	6.123	7.950	6,6%	71,9%
1998	446	244	92	783	5.885	6.332	8.110	7,1%	72,6%
1999	462	232	95	790	6.063	6.525	8.294	7,1%	73,1%
2000	450	217	87	755	6.262	6.712	8.508	6,7%	73,6%
2001	437	212	85	735	6.485	6.923	8.716	6,3%	74,4%
2002	426	210	84	720	6.600	7.026	8.842	6,1%	74,6%
2003	419	206	81	706	6.638	7.056	8.841	5,9%	75,1%

Fonte: ns. elaborazione su dati Istat - Rilevazione trimestrale sulle forze di lavoro

**Confronto fra Sardegna, Mezzogiorno e Italia delle persone in cerca di occupazione per durata della ricerca.
Valori in migliaia.**

SARDEGNA

Periodo	Durata breve	Durata media	Durata lunga	Totale persone in cerca di occ.	Disocc. lunga durata / totale pers. in cerca	Forze di lavoro	Tasso di disocc. di lunga durata
1993	29	19	59	110	53,3%	605	9,7%
1994	33	21	65	121	53,4%	615	10,5%
1995	31	21	70	124	56,5%	611	11,5%
1996	28	19	73	122	59,8%	610	11,9%
1997	28	21	74	125	59,3%	625	11,9%
1998	28	18	83	132	63,2%	641	13,0%
1999	30	19	85	137	61,9%	651	13,0%
2000	28	18	86	134	64,5%	649	13,3%
2001	29	17	77	124	62,3%	660	11,7%
2002	30	21	71	123	57,9%	666	10,7%
2003	29	19	62	111	55,9%	659	9,4%

MEZZOGIORNO

Periodo	Durata breve	Durata media	Durata lunga	Totale persone in cerca di occ.	Disocc. lunga durata / totale pers. in cerca	Forze di lavoro	Tasso di disocc. di lunga durata
1993	283	215	703	1.233	57,0%	7.214	9,7%
1994	299	217	793	1.340	59,2%	7.167	11,1%
1995	309	235	881	1.458	60,4%	7.153	12,3%
1996	298	224	942	1.495	63,0%	7.183	13,1%
1997	281	227	1.003	1.543	65,0%	7.258	13,8%
1998	295	211	1.097	1.634	67,2%	7.450	14,7%
1999	291	210	1.103	1.636	67,4%	7.451	14,8%
2000	280	199	1.080	1.576	68,5%	7.495	14,4%
2001	265	171	1.012	1.456	69,5%	7.535	13,4%
2002	255	192	934	1.389	67,2%	7.581	12,3%
2003	263	184	880	1.338	65,8%	7.540	11,7%

ITALIA

Periodo	Durata breve	Durata media	Durata lunga	Totale persone in cerca di occ.	Disocc. lunga durata / totale pers. in cerca	Forze di lavoro	Tasso di disocc. di lunga durata
1993	667	449	1.095	2.299	47,6%	22.783	4,8%
1994	660	471	1.288	2.508	51,4%	22.662	5,7%
1995	666	465	1.413	2.638	53,6%	22.664	6,2%
1996	641	442	1.478	2.653	55,7%	22.778	6,5%
1997	624	438	1.533	2.688	57,0%	22.895	6,7%
1998	627	420	1.608	2.745	58,6%	23.180	6,9%
1999	594	381	1.603	2.669	60,1%	23.361	6,9%
2000	573	360	1.521	2.495	61,0%	23.575	6,5%
2001	535	315	1.397	2.267	61,6%	23.781	5,9%
2002	535	332	1.278	2.163	59,1%	23.993	5,3%
2003	549	321	1.206	2.096	57,5%	24.150	5,0%

Fonte: ns. elaborazione su dati Istat - Rilevazione trimestrale sulle forze di lavoro

Confronto fra Sardegna, Mezzogiorno e Italia degli occupati adulti in età 55-64 anni per sesso e indicatori del lavoro della classe di età 55-64 anni. Valori in migliaia.

SARDEGNA

Periodo	Occupati 55-65 anni	Tasso di occupazione 55-64 anni	Persone in cerca occ. 55-64 anni	Tasso di disoccupaz. 55-64 anni	Non forze di lavoro 55-64 anni	Totale popolazione 55-65 anni
1993	45	27,3%	2	3,7%	155	166
1994	46	27,6%	2	4,5%	153	168
1995	46	27,2%	3	6,2%	154	170
1996	46	26,7%	3	5,3%	153	173
1997	47	26,9%	3	5,4%	151	175
1998	50	28,1%	4	7,2%	150	177
1999	51	28,6%	4	6,8%	150	178
2000	49	27,2%	3	5,2%	154	180
2001	48	26,4%	4	7,2%	158	183
2002	53	28,6%	3	5,8%	155	185
2003	51	27,3%	3	5,8%	156	185

MEZZOGIORNO

Periodo	Occupati 55-65 anni	Tasso di occupazione 55-64 anni	Persone in cerca occ. 55-64 anni	Tasso di disoccupaz. 55-64 anni	Non forze di lavoro 55-64 anni	Totale popolazione 55-65 anni
1993	690	32,2%	28	3,9%	1785	2.146
1994	680	31,6%	35	4,9%	1766	2.152
1995	670	30,9%	43	6,0%	1764	2.170
1996	680	31,3%	46	6,3%	1741	2.170
1997	664	30,8%	46	6,4%	1741	2.152
1998	662	30,9%	51	7,2%	1739	2.141
1999	642	30,3%	52	7,5%	1760	2.123
2000	650	30,8%	51	7,2%	1741	2.111
2001	664	31,4%	51	7,1%	1740	2.112
2002	688	32,3%	51	6,9%	1734	2.128
2003	699	32,8%	50	6,6%	1707	2.129

ITALIA

Periodo	Occupati 55-65 anni	Tasso di occupazione 55-64 anni	Persone in cerca occ. 55-64 anni	Tasso di disoccupaz. 55-64 anni	Non forze di lavoro 55-64 anni	Totale popolazione 55-65 anni
1993	2.024	30,4%	57	2,8%	5784	6.665
1994	1.975	29,4%	69	3,4%	5802	6.722
1995	1.934	28,5%	80	4,0%	5837	6.796
1996	1.960	28,7%	84	4,1%	5783	6.832
1997	1.909	28,0%	87	4,3%	5830	6.828
1998	1.889	27,7%	92	4,6%	5825	6.820
1999	1.878	27,6%	95	4,8%	5797	6.795
2000	1.872	27,7%	87	4,5%	5766	6.769
2001	1.885	28,0%	85	4,3%	5760	6.741
2002	1.960	28,9%	84	4,1%	5759	6.779
2003	2.051	30,3%	81	3,8%	5609	6.780

Fonte: ns. elaborazione su dati Istat - Rilevazione trimestrale sulle forze di lavoro

Confronto SARDEGNA, MEZZOGIORNO, ITALIA

SARDEGNA - Occupati adulti in età 55-64 anni.

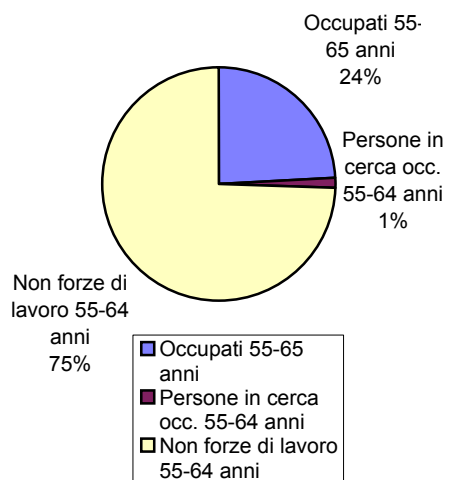

Andamento del tasso di occupazione 55-64 anni.

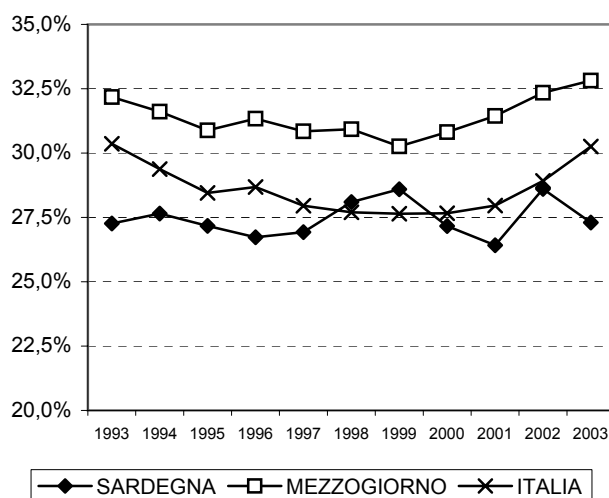

MEZZOGIORNO - Occupati adulti in età 55-64 anni.

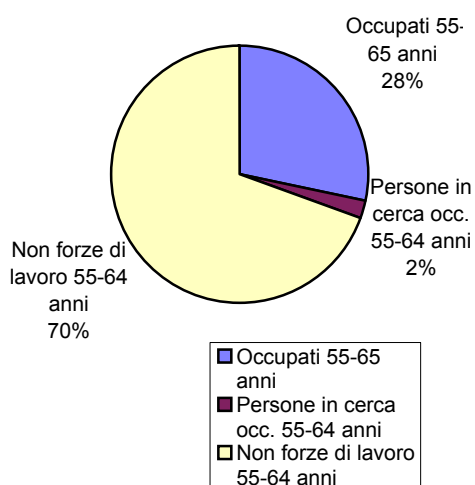

Andamento degli occupati 55-64 anni. 1993=100.

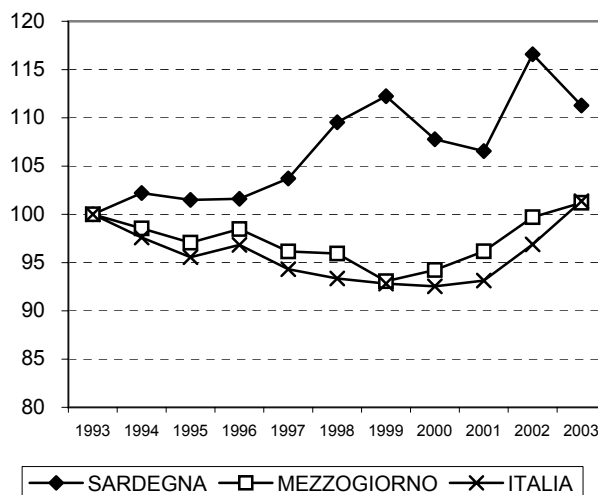

ITALIA - Occupati adulti in età 55-64 anni.

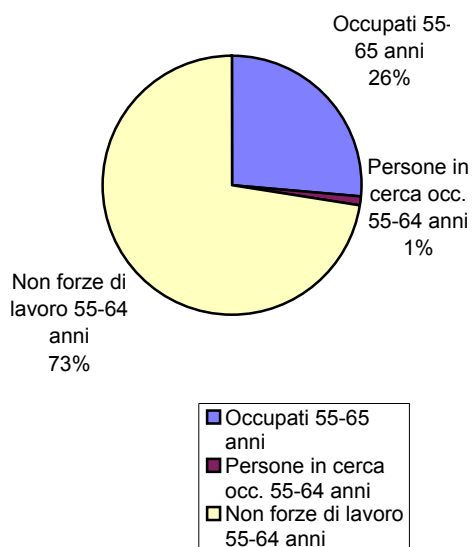

Andamento delle persone in cerca di occupazione 55-64 anni. 1993=100.

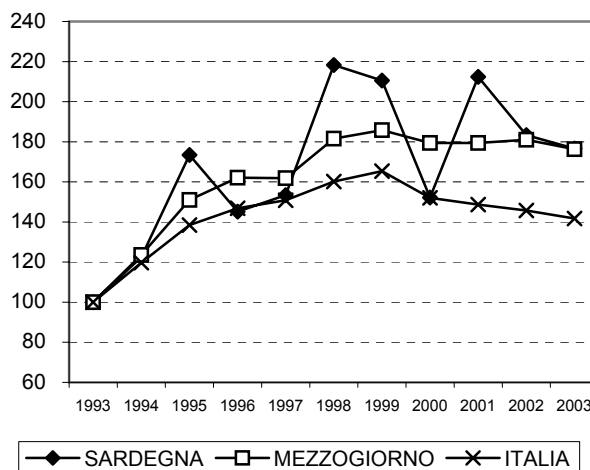

Confronto fra Sardegna, Mezzogiorno e Italia degli occupati per settore e posizione nella professione. Valori in migliaia.**SARDEGNA**

Periodo	Agricoltura			Industria			Altre attività			Totale occupati		
	Dipend.	Indip.	Totale	Dipend.	Indip.	Totale	Dipend.	Indip.	totale	Dipend.	Indip.	Totale
1993	22	37	60	103	31	134	222	79	301	348	147	495
1994	22	37	59	93	33	126	225	84	309	340	154	494
1995	18	38	56	96	33	129	218	84	303	333	155	487
1996	18	35	54	91	29	121	227	87	314	337	152	488
1997	19	40	59	89	29	118	237	86	323	345	154	500
1998	15	34	49	86	32	118	249	92	341	350	159	509
1999	13	31	45	87	29	115	268	86	354	368	146	514
2000	16	31	47	88	27	115	266	88	354	370	145	515
2001	15	31	46	92	31	124	281	87	367	388	148	536
2002	14	33	47	96	32	128	277	91	368	387	156	543
2003	14	31	44	99	32	131	279	94	373	391	157	548

MEZZOGIORNO

Periodo	Agricoltura			Industria			Altre attività			Totale occupati		
	Dipend.	Indip.	Totale	Dipend.	Indip.	Totale	Dipend.	Indip.	totale	Dipend.	Indip.	Totale
1993	418	372	790	1.184	360	1.545	2.605	1.042	3.646	4.207	1.774	5.981
1994	379	357	736	1.125	349	1.474	2.579	1.038	3.617	4.082	1.745	5.827
1995	364	326	689	1.068	343	1.411	2.572	1.023	3.595	4.004	1.692	5.696
1996	339	315	654	1.039	338	1.378	2.606	1.051	3.657	3.984	1.704	5.688
1997	316	314	630	1.041	342	1.383	2.664	1.038	3.702	4.021	1.694	5.715
1998	306	301	607	1.044	349	1.393	2.736	1.079	3.816	4.086	1.730	5.816
1999	298	263	561	1.042	347	1.389	2.812	1.052	3.865	4.153	1.662	5.815
2000	297	256	553	1.064	359	1.423	2.857	1.085	3.943	4.218	1.700	5.918
2001	306	253	559	1.106	366	1.472	2.945	1.102	4.048	4.357	1.722	6.079
2002	301	241	541	1.153	357	1.510	3.039	1.102	4.141	4.492	1.699	6.192
2003	298	225	524	1.160	364	1.524	3.061	1.094	4.155	4.519	1.684	6.203

ITALIA

Periodo	Agricoltura			Industria			Altre attività			Totale occupati		
	Dipend.	Indip.	Totale	Dipend.	Indip.	Totale	Dipend.	Indip.	totale	Dipend.	Indip.	Totale
1993	593	896	1.488	5.513	1.482	6.995	8.505	3.495	12.000	14.611	5.873	20.484
1994	547	864	1.411	5.395	1.465	6.860	8.414	3.469	11.883	14.356	5.798	20.154
1995	524	809	1.333	5.275	1.484	6.760	8.405	3.528	11.933	14.205	5.821	20.026
1996	497	781	1.277	5.218	1.475	6.693	8.557	3.597	12.155	14.272	5.853	20.125
1997	472	773	1.245	5.195	1.466	6.660	8.706	3.597	12.302	14.372	5.835	20.207
1998	465	736	1.201	5.247	1.483	6.730	8.837	3.667	12.504	14.549	5.886	20.435
1999	449	686	1.134	5.253	1.497	6.750	9.121	3.686	12.807	14.823	5.869	20.692
2000	451	669	1.120	5.259	1.507	6.767	9.420	3.772	13.193	15.131	5.949	21.080
2001	464	663	1.126	5.311	1.529	6.841	9.742	3.806	13.548	15.517	5.998	21.514
2002	462	634	1.096	5.394	1.537	6.932	9.993	3.809	13.802	15.849	5.980	21.829
2003	452	623	1.075	5.465	1.554	7.019	10.129	3.831	13.960	16.046	6.008	22.054

Fonte: ns. elaborazione su dati Istat - Rilevazione trimestrale sulle forze di lavoro

Confronto SARDEGNA MEZZOGIORNO ITALIA

Occupati in agricoltura (1993=100)

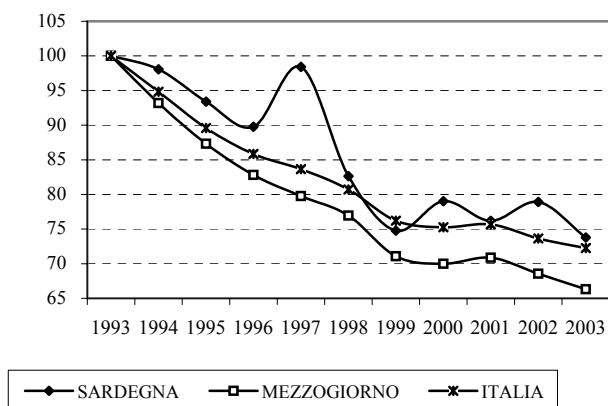

Occupati nell'industria (1993=100)

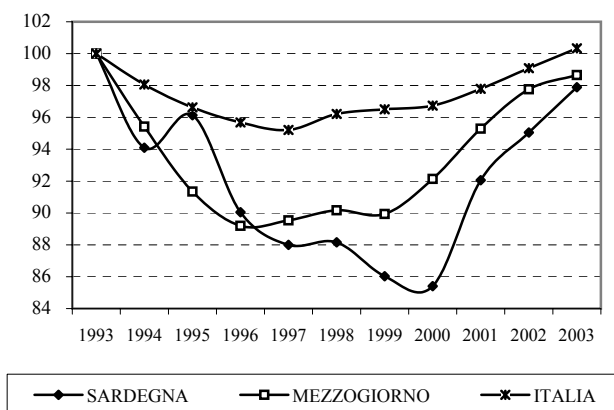

Occupati nelle altre attività (1993=100)

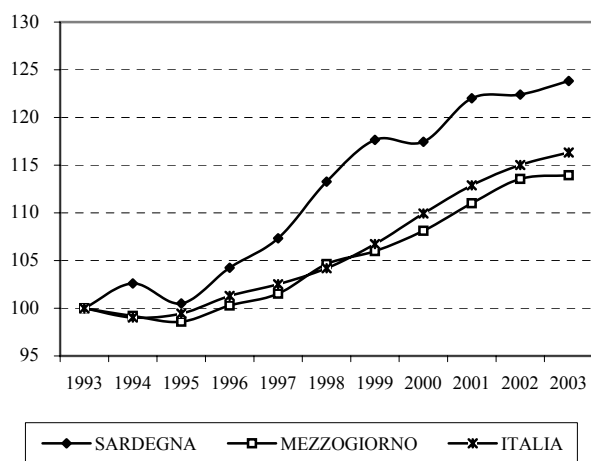

Totale occupati (1993=100)

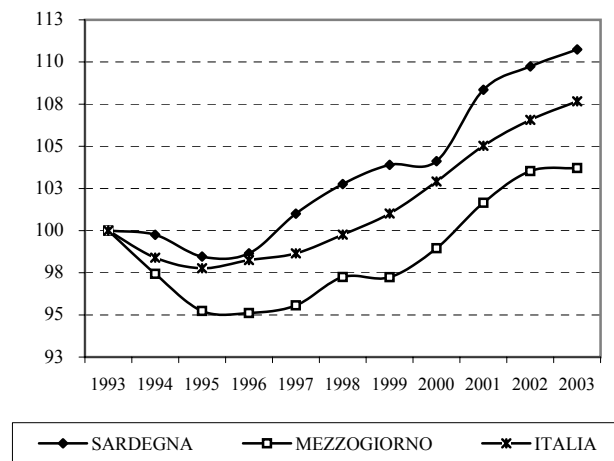

Confronto fra Sardegna, Mezzogiorno e Italia degli occupati per posizione nella professione e condizione dichiarata. Valori in migliaia.

SARDEGNA

Periodo	Imprenditori e liberi profes.	Lavoratori in proprio	Coadiuvanti	Dirigenti e impiegati	Operai e assimilati	Totale occupati
1993	23	105	19	153	195	495
1994	21	111	22	152	188	494
1995	22	109	24	154	179	487
1996	23	107	22	155	182	488
1997	23	112	20	163	182	500
1998	24	117	18	169	181	509
1999	24	105	17	179	190	514
2000	28	103	15	179	191	515
2001	32	98	19	196	192	536
2002	35	99	21	194	194	543
2003	40	98	19	202	189	548

MEZZOGIORNO

Periodo	Imprenditori e liberi profes.	Lavoratori in proprio	Coadiuvanti	Dirigenti e impiegati	Operai e assimilati	Totale occupati
1993	266	1.218	290	2.001	2.206	5.981
1994	264	1.209	272	1.998	2.084	5.827
1995	278	1.157	257	1.997	2.007	5.696
1996	305	1.148	251	2.036	1.948	5.688
1997	310	1.134	250	2.080	1.941	5.715
1998	324	1.128	277	2.128	1.959	5.816
1999	355	1.068	239	2.165	1.988	5.815
2000	370	1.087	243	2.176	2.043	5.918
2001	395	1.051	276	2.288	2.069	6.079
2002	406	1.015	279	2.398	2.095	6.192
2003	407	1.021	256	2.401	2.118	6.203

ITALIA

Periodo	Imprenditori e liberi profes.	Lavoratori in proprio	Coadiuvanti	Dirigenti e impiegati	Operai e assimilati	Totale occupati
1993	976	3.920	977	6.980	7.630	20.484
1994	990	3.869	939	6.973	7.383	20.154
1995	1.078	3.857	886	7.015	7.189	20.026
1996	1.138	3.850	866	7.153	7.119	20.125
1997	1.202	3.774	859	7.292	7.080	20.207
1998	1.290	3.715	882	7.442	7.107	20.435
1999	1.413	3.657	798	7.637	7.186	20.692
2000	1.536	3.575	838	7.840	7.291	21.080
2001	1.614	3.486	898	8.174	7.342	21.514
2002	1.703	3.385	892	8.395	7.454	21.829
2003	1.737	3.371	901	8.540	7.506	22.054

Fonte: ns. elaborazione su dati Istat - Rilevazione trimestrale sulle forze di lavoro

Confronto SARDEGNA MEZZOGIORNO ITALIA

Struttura occupazionale per posizione nella professione. Sardegna, anno 2003

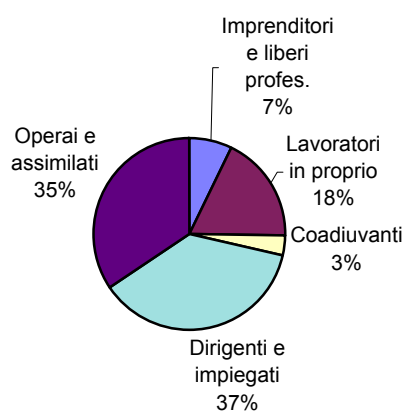

Andamento degli imprenditori e dei liberi professionisti (1993=100)

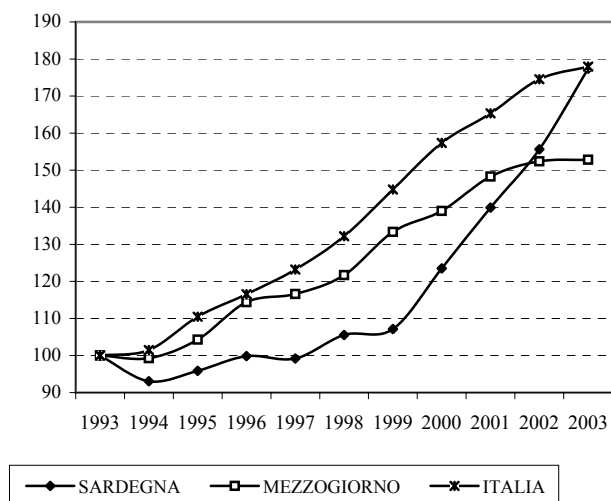

Struttura occupazionale per posizione nella professione. Mezzogiorno, anno 2003

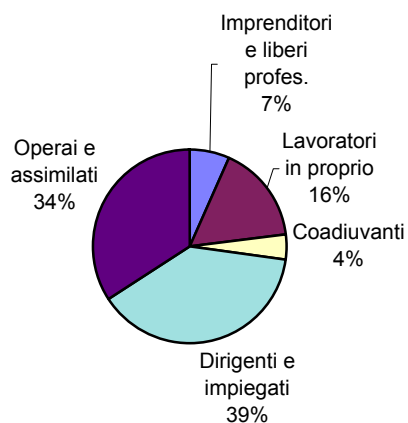

Andamento dei dirigenti e impiegati (1993=100)

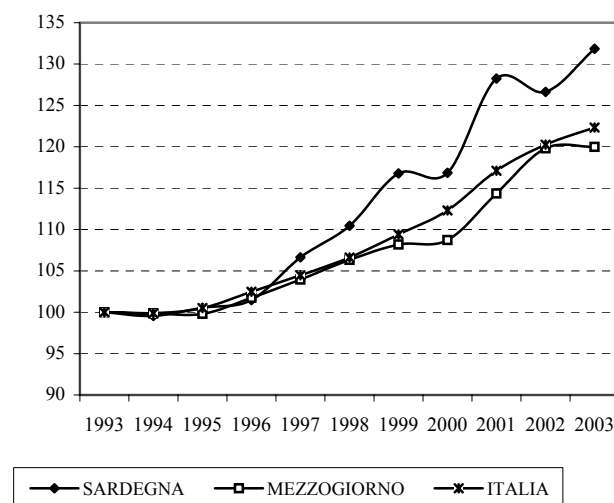

Struttura occupazionale per posizione nella professione. Italia, anno 2003

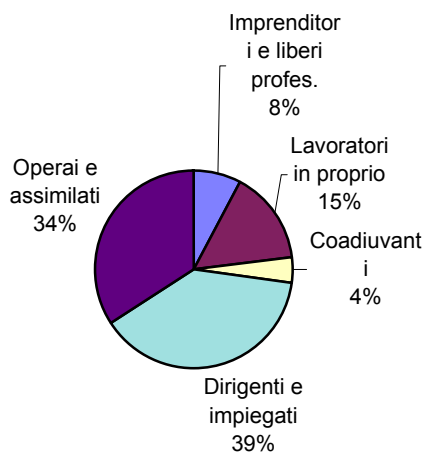

Andamento degli operai e assimilati (1993=100)

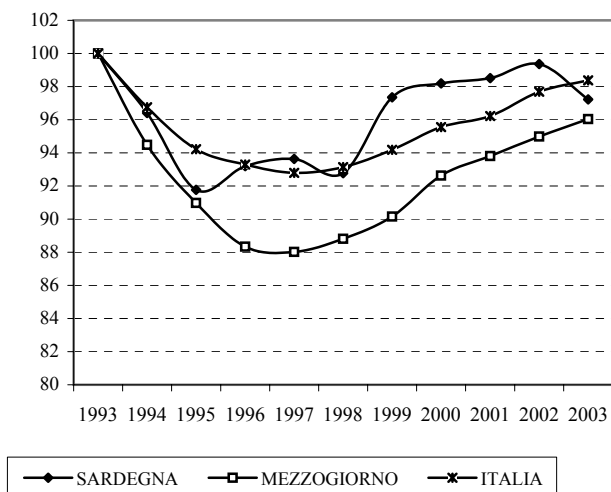

Confronto fra Sardegna, Mezzogiorno e Italia degli occupati alle dipendenze nel complesso e a tempo determinato. Valori in migliaia.**SARDEGNA**

Periodo	Occupati dip. a tempo indeterminato	Occupati dip. a tempo determinato	Totale Occupati dipendenti	Occupati a tempo deter. sul totale
1993	283	32	315	10,3%
1994	273	34	306	11,0%
1995	262	35	297	11,9%
1996	262	37	299	12,5%
1997	257	44	301	14,7%
1998	249	50	299	16,8%
1999	255	57	312	18,2%
2000	249	60	310	19,5%
2001	272	58	330	17,5%
2002	269	59	328	17,9%
2003	272	59	332	17,9%

MEZZOGIORNO

Periodo	Occupati dip. a tempo indeterminato	Occupati dip. a tempo determinato	Totale Occupati dipendenti	Occupati a tempo deter. sul totale
1993	3.356	425	3.781	11,3%
1994	3.205	439	3.644	12,0%
1995	3.100	452	3.552	12,7%
1996	3.077	453	3.531	12,8%
1997	3.057	482	3.539	13,6%
1998	3.010	538	3.548	15,2%
1999	2.960	597	3.557	16,8%
2000	2.963	628	3.591	17,5%
2001	3.106	625	3.732	16,8%
2002	3.226	633	3.859	16,4%
2003	3.299	610	3.909	15,6%

ITALIA

Periodo	Occupati dip. a tempo indeterminato	Occupati dip. a tempo determinato	Totale Occupati dipendenti	Occupati a tempo deter. sul totale
1993	12.814	899	13.712	6,6%
1994	12.406	975	13.381	7,3%
1995	12.122	1.041	13.163	7,9%
1996	12.184	1.044	13.228	7,9%
1997	12.118	1.127	13.245	8,5%
1998	12.050	1.249	13.299	9,4%
1999	12.002	1.410	13.413	10,5%
2000	12.072	1.530	13.601	11,2%
2001	12.488	1.514	14.002	10,8%
2002	12.723	1.563	14.286	10,9%
2003	12.881	1.583	14.464	10,9%

Fonte: ns. elaborazione su dati Istat - Rilevazione trimestrale sulle forze di lavoro

Confronto SARDEGNA MEZZOGIORNO ITALIA

SARDEGNA: Rapporto tra occupati a tempo determinato e indeterminato 2003

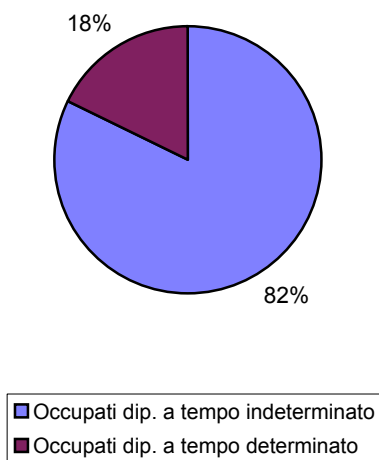

Andamento degli occupati dipendenti a tempo indeterminato (1993=100)

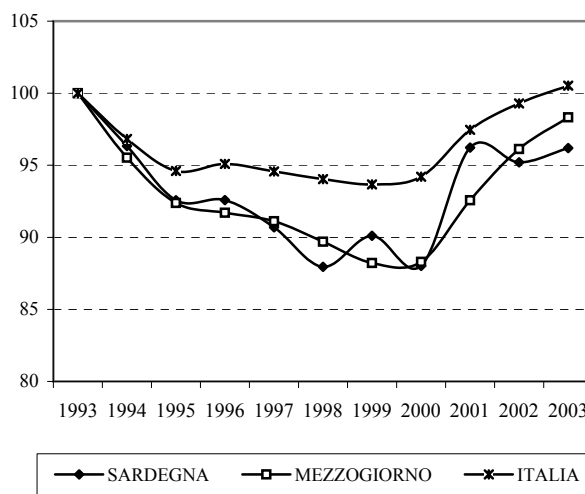

MEZZOGIORNO: Rapporto tra occupati a tempo determinato e indeterminato 2003

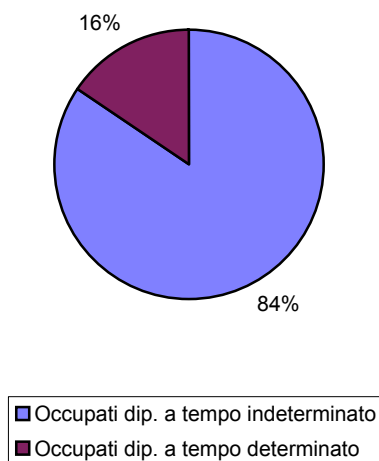

Andamento degli occupati dipendenti a tempo determinato (1993=100)

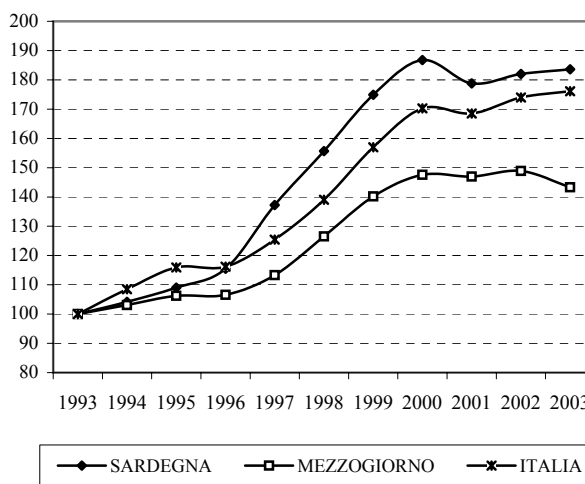

ITALIA: Rapporto tra occupati a tempo determinato e indeterminato 2003



Andamento del totale degli occupati dipendenti (1993=100)

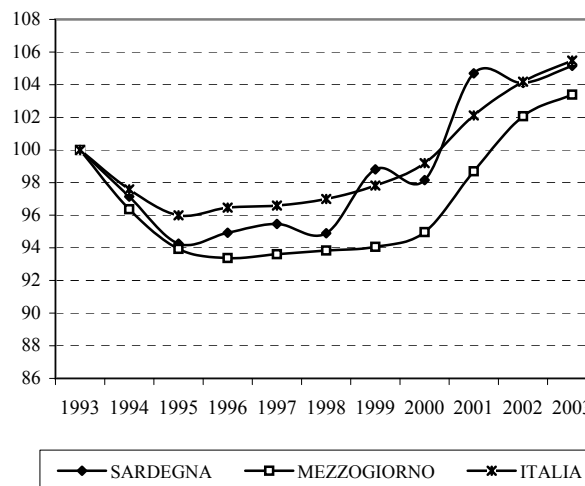

Confronto fra Sardegna, Mezzogiorno e Italia degli occupati a tempo pieno e a tempo parziale. Valori in migliaia**SARDEGNA**

Periodo	Occupati a tempo pieno	Occupati a tempo parziale	Totale occupati	Occupati a tempo parz. sul totale
1993	467	28	495	5,7%
1994	465	28	494	5,7%
1995	460	27	487	5,5%
1996	459	29	488	6,0%
1997	468	32	500	6,5%
1998	475	34	509	6,7%
1999	472	43	514	8,3%
2000	470	45	515	8,8%
2001	487	49	536	9,2%
2002	499	44	543	8,1%
2003	500	49	548	8,9%

MEZZOGIORNO

Periodo	Occupati a tempo pieno	Occupati a tempo parziale	Totale occupati	Occupati a tempo parz. sul totale
1993	5.685	295	5.981	4,9%
1994	5.537	290	5.827	5,0%
1995	5.387	309	5.696	5,4%
1996	5.372	317	5.688	5,6%
1997	5.379	337	5.715	5,9%
1998	5.436	380	5.816	6,5%
1999	5.413	402	5.815	6,9%
2000	5.482	436	5.918	7,4%
2001	5.631	448	6.079	7,4%
2002	5.757	435	6.192	7,0%
2003	5.788	415	6.203	6,7%

ITALIA

Periodo	Occupati a tempo pieno	Occupati a tempo parziale	Totale occupati	Occupati a tempo parz. sul totale
1993	19.353	1.130	20.484	5,5%
1994	18.961	1.194	20.154	5,9%
1995	18.765	1.261	20.026	6,3%
1996	18.821	1.304	20.125	6,5%
1997	18.831	1.376	20.207	6,8%
1998	18.940	1.496	20.435	7,3%
1999	19.056	1.636	20.692	7,9%
2000	19.301	1.779	21.080	8,4%
2001	19.698	1.816	21.514	8,4%
2002	19.959	1.870	21.829	8,6%
2003	20.173	1.881	22.054	8,5%

Fonte: ns. elaborazione su dati Istat - Rilevazione trimestrale sulle forze di lavoro

Confronto SARDEGNA MEZZOGIORNO ITALIA

SARDEGNA: Rapporto tra occupati a tempo pieno e a tempo parziale nel 2003

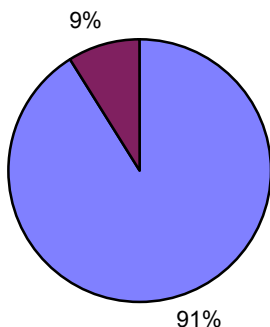

■ Occupati a tempo pieno ■ Occupati a tempo parziale

Andamento degli occupati a tempo pieno (1993=100)

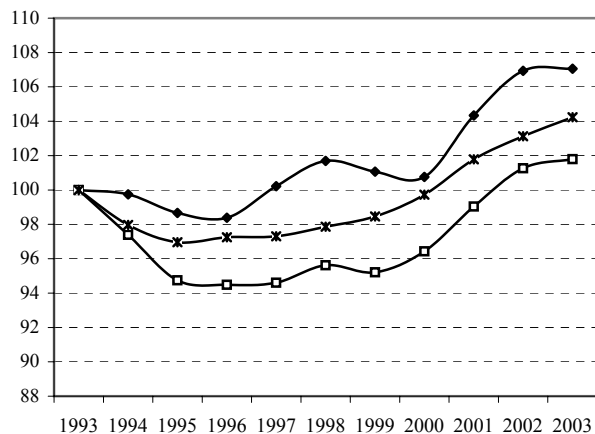

◆ SARDEGNA □ MEZZOGIORNO × ITALIA

MEZZOGIORNO: Rapporto tra occupati a tempo pieno e a tempo parziale nel 2003

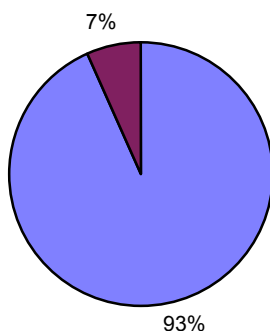

■ Occupati a tempo pieno ■ Occupati a tempo parziale

Andamento degli occupati a tempo parziale (1993=100)

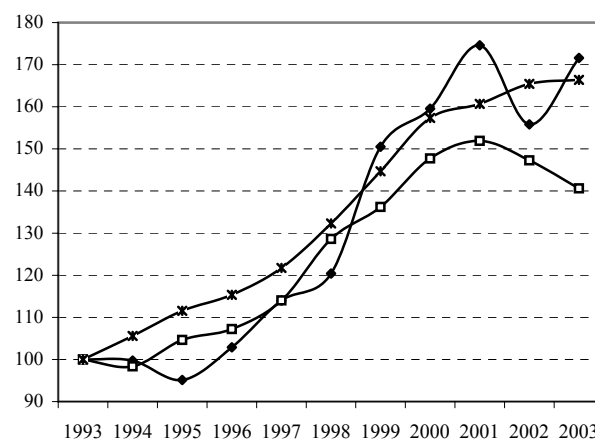

◆ SARDEGNA □ MEZZOGIORNO × ITALIA

ITALIA: Rapporto tra occupati a tempo pieno e a tempo parziale nel 2003

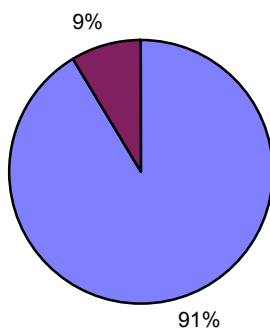

■ Occupati a tempo pieno ■ Occupati a tempo parziale

Andamento del totale degli occupati (1993=100)

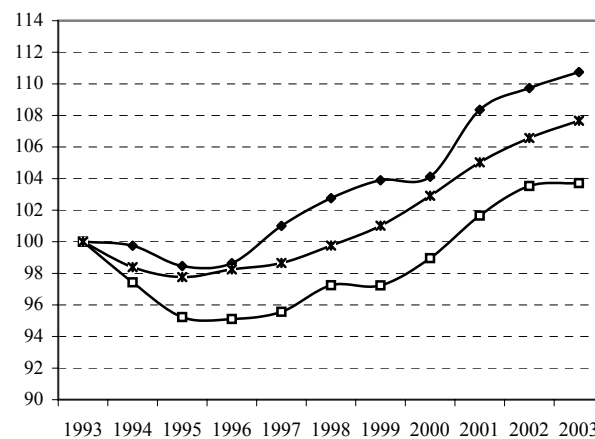

◆ SARDEGNA □ MEZZOGIORNO × ITALIA

Confronto fra Sardegna, Mezzogiorno e Italia delle non forze di lavoro. Valori in migliaia.**SARDEGNA**

Periodo	In età lavorativa (età 15-64)				In età non lav.		Totale non F. di L.	Totale popolaz.	Tot. pop. in età lavorativa
	Cercano lav. non attivam.	Non cerc. ma disp. a lavorare	Non disponibili a lavorare	Totale	Età < 15 anni	Età > 64 anni			
1993	36	45	444	525	303	206	731	1.639	1.130
1994	41	66	426	534	292	203	737	1.644	1.149
1995	42	64	435	540	285	208	748	1.645	1.152
1996	56	66	424	546	275	215	761	1.646	1.156
1997	51	79	408	537	264	221	758	1.647	1.163
1998	54	85	385	525	255	224	749	1.644	1.165
1999	46	83	382	511	247	231	742	1.640	1.162
2000	48	82	378	508	241	239	747	1.637	1.158
2001	46	73	378	497	235	244	740	1.635	1.157
2002	48	56	386	489	231	246	736	1.633	1.155
2003	62	48	387	497	231	246	743	1.633	1.156

MEZZOGIORNO

Periodo	In età lavorativa (età 15-64)				In età non lav.		Totale non F. di L.	Totale popolaz.	Tot. pop. in età lavorativa
	Cercano lav. non attivam.	Non cerc. ma disp. a lavorare	Non disponibili a lavorare	Totale	Età < 15 anni	Età > 64 anni			
1993	704	562	5.277	6.544	4.159	1.775	4.840	20.512	14.579
1994	797	707	5.165	6.669	4.107	1.823	4.930	20.618	14.688
1995	837	803	5.119	6.758	4.036	1.865	4.948	20.710	14.809
1996	848	858	5.066	6.772	3.956	1.917	4.965	20.757	14.885
1997	841	912	4.987	6.740	3.883	1.946	4.990	20.789	14.960
1998	754	925	4.883	6.561	3.815	1.988	5.001	20.802	14.999
1999	759	941	4.835	6.535	3.741	2.020	4.957	20.769	15.008
2000	804	937	4.751	6.492	3.665	2.061	4.947	20.747	15.022
2001	784	839	4.817	6.440	3.608	2.095	4.937	20.729	15.025
2002	754	634	4.994	6.382	3.578	2.116	4.931	20.722	15.028
2003	756	565	5.095	6.416	3.577	2.116	4.862	20.724	15.031

ITALIA

Periodo	In età lavorativa (età 15-64)				In età non lav.		Totale non F. di L.	Totale popolaz.	Tot. pop. in età lavorativa
	Cercano lav. non attivam.	Non cerc. ma disp. a lavorare	Non disponibili a lavorare	Totale	Età < 15 anni	Età > 64 anni			
1993	1.184	1.247	13.947	16.378	8.913	8.368	24.746	56.442	39.161
1994	1.288	1.523	13.753	16.563	8.792	8.606	25.169	56.623	39.225
1995	1.301	1.709	13.572	16.582	8.661	8.837	25.420	56.745	39.246
1996	1.299	1.812	13.321	16.432	8.548	9.069	25.500	56.826	39.210
1997	1.280	1.913	13.160	16.353	8.459	9.234	25.587	56.941	39.248
1998	1.205	1.985	12.842	16.033	8.387	9.440	25.473	57.040	39.213
1999	1.203	2.041	12.544	15.788	8.319	9.610	25.398	57.078	39.148
2000	1.211	2.034	12.304	15.548	8.271	9.794	25.343	57.189	39.123
2001	1.175	1.631	12.530	15.336	8.264	9.966	25.303	57.348	39.117
2002	1.125	1.095	12.916	15.137	8.271	10.074	25.211	57.474	39.130
2003	1.090	927	12.958	14.974	8.270	10.083	25.058	57.478	39.125

Fonte: ns. elaborazione su dati Istat - Rilevazione trimestrale sulle forze di lavoro

Confronto SARDEGNA MEZZOGIORNO ITALIA

SARDEGNA: Struttura delle non forze di lavoro. Anno 2003

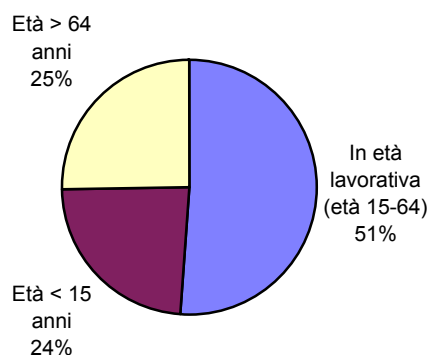

Andamento delle non forze di lavoro in età lavorativa (1993=100)

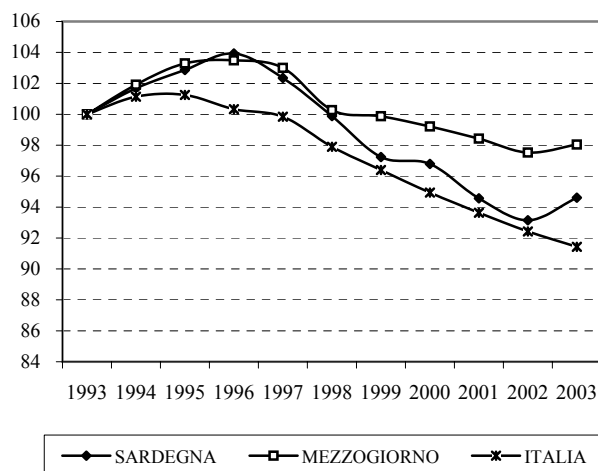

MEZZOGIORNO: Struttura delle non forze di lavoro. Anno 2003

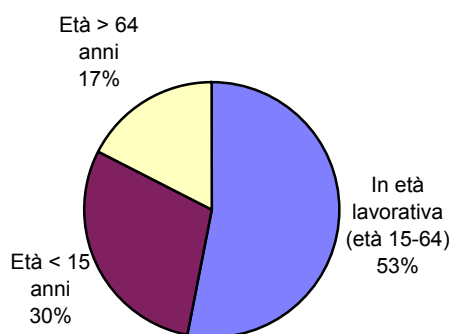

Andamento delle non forze di lavoro di età < di 15 anni (1993=100)

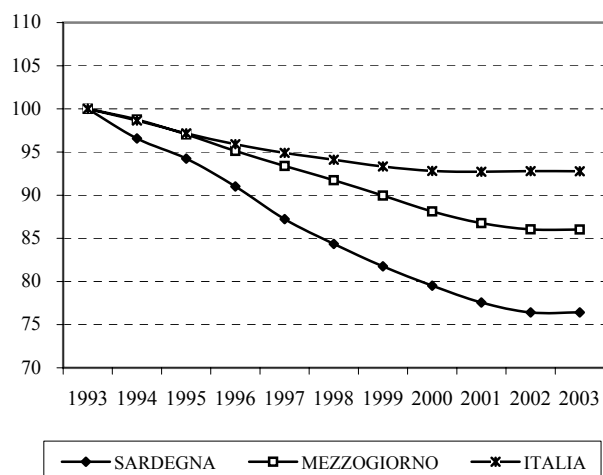

ITALIA: Struttura delle non forze di lavoro. Anno 2003

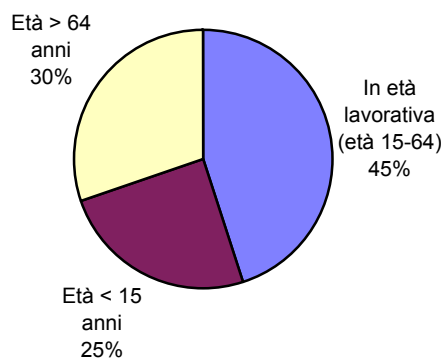

Andamento delle non forze di lavoro di età > di 64 anni (1993=100)

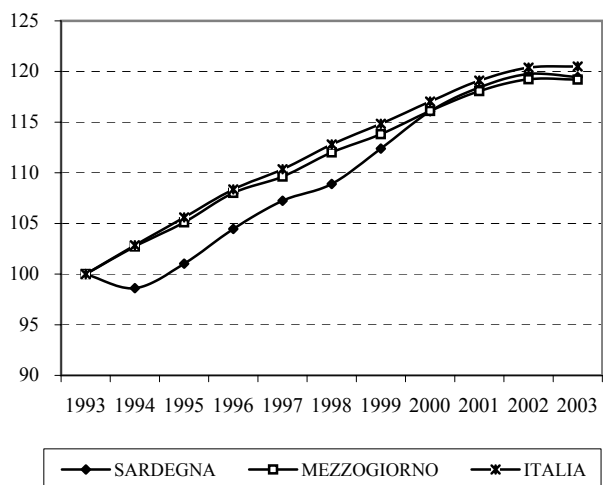

Confronto fra regioni e aree geografiche degli indicatori del mercato del lavoro

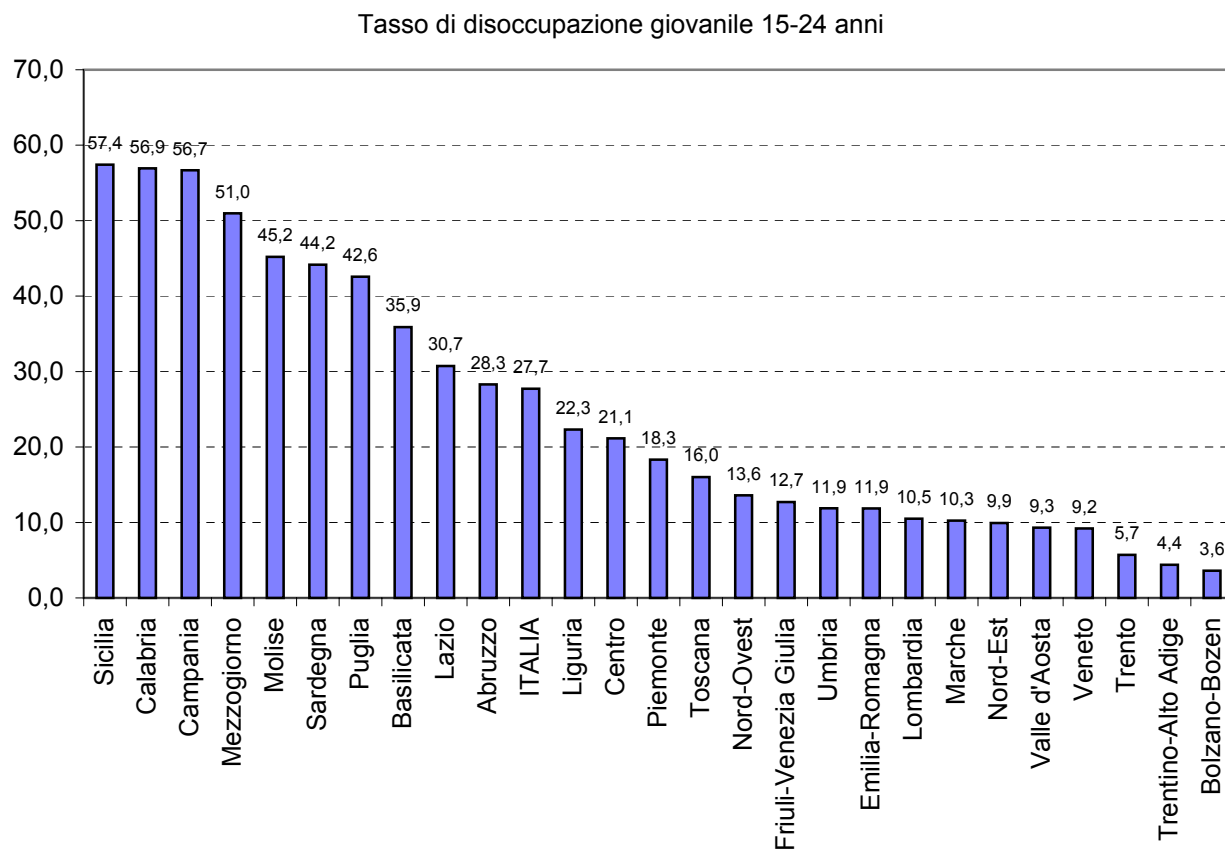
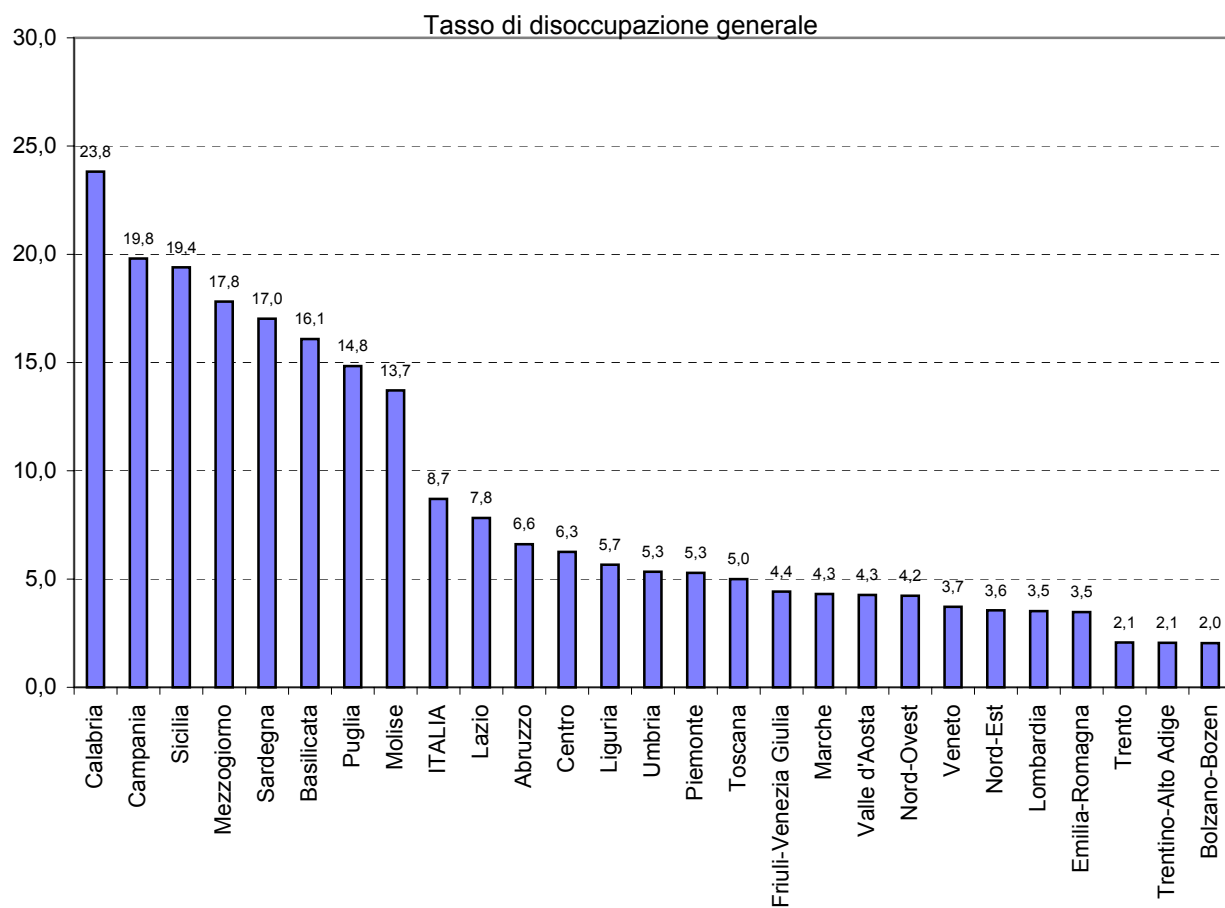

Tasso di occupazione 55-64 anni.

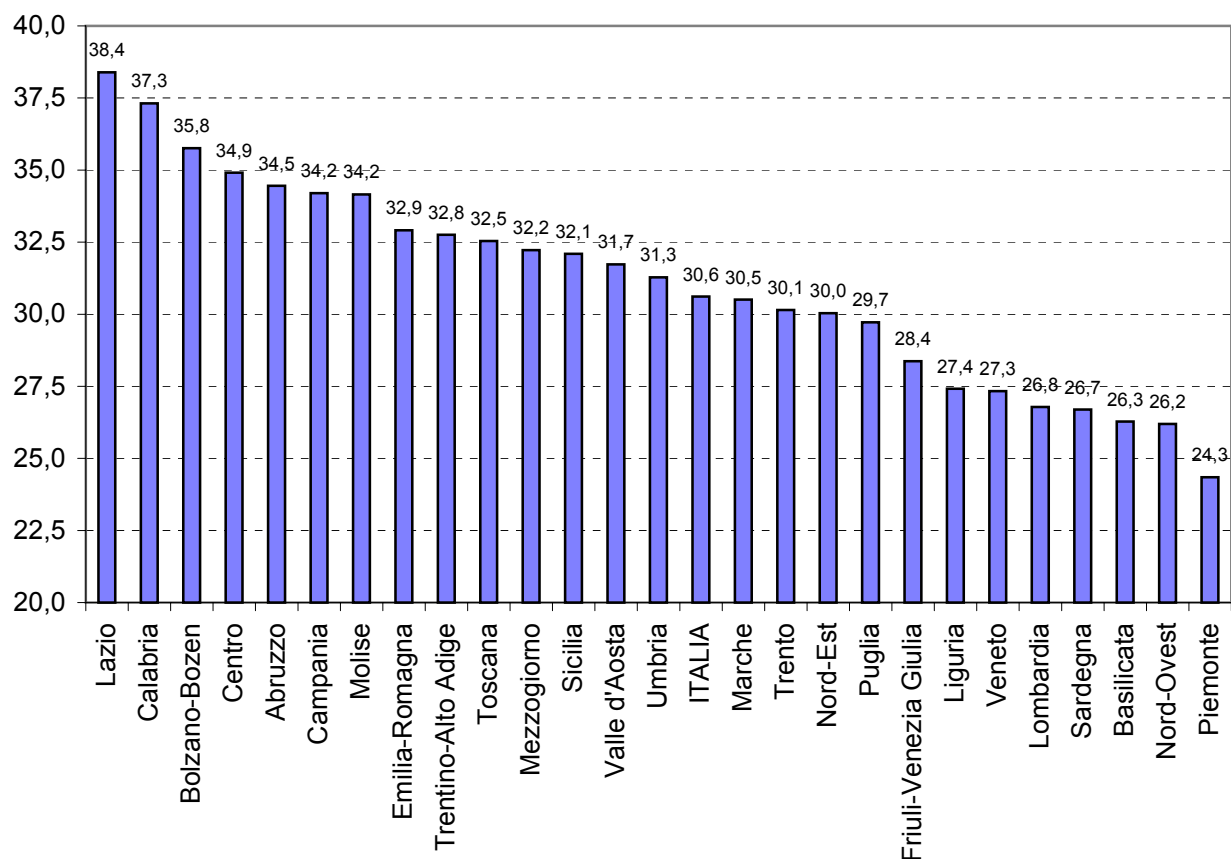

Tasso di occupazione 15-64 anni

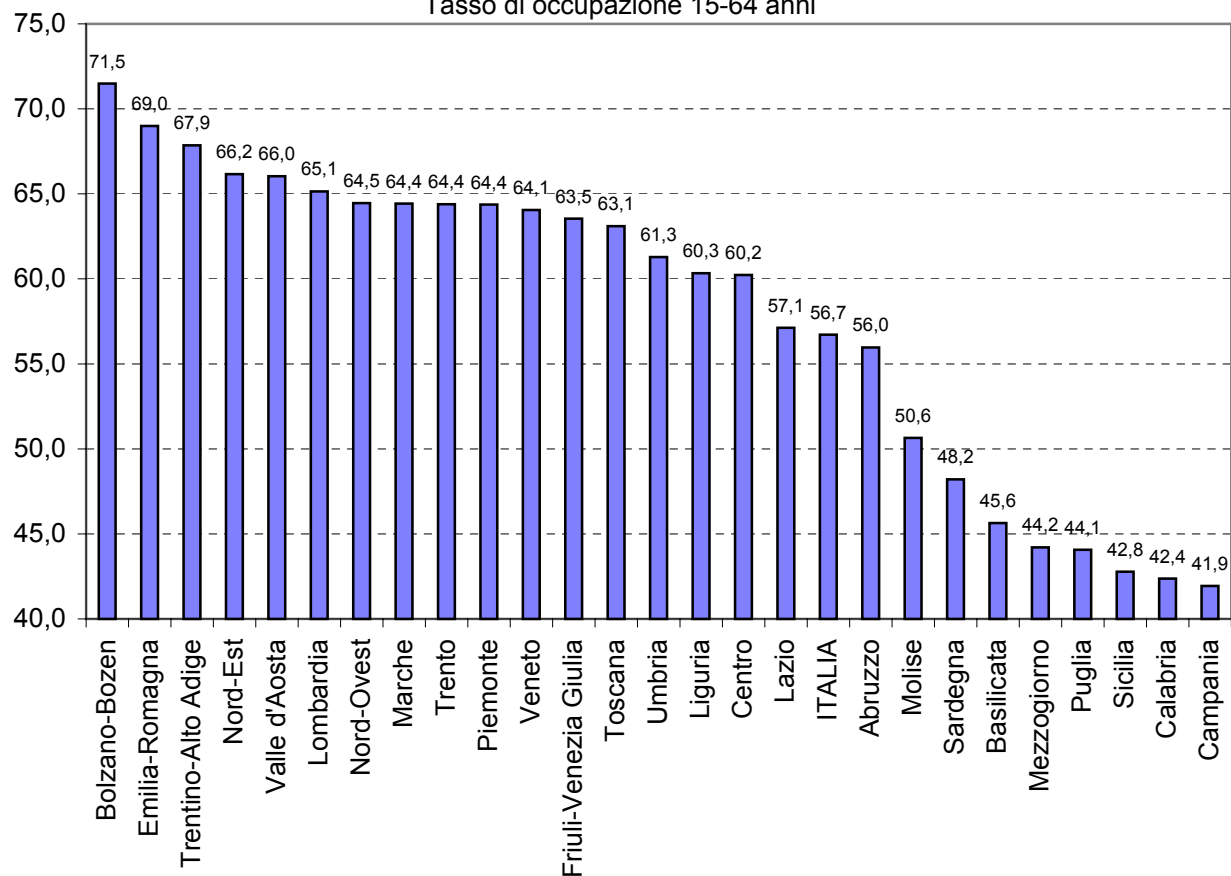

PARTE II

DATI ISTAT

Rilevazione trimestrale delle forze di lavoro

Dati Provinciali

Provincia di Cagliari - Forze di lavoro (F. di L.) per sesso. Valori in migliaia.**MASCHI**

Periodo	Forze di lavoro			Non Forze di lavoro			Totale popolazione 15 anni e oltre
	Occupati	Persone in cerca di lavoro	Totale forze di lavoro	In età lavorativa (15-64 anni)	In età non lavorativa (65 e oltre)	Totale non forze di lavoro	
1993	161	31	192	77	33	109	301
1994	167	31	197	76	32	108	305
1995	161	37	197	74	35	109	307
1996	160	34	195	85	34	119	314
1997	165	33	198	84	37	121	319
1998	160	34	193	78	43	121	315
1999	157	31	188	77	45	122	310
2000	157	33	190	76	47	123	313
2001	161	35	195	76	46	122	318
2002	164	32	196	78	45	123	319
2003	159	28	187	83	46	130	317

FEMMINE

Periodo	Forze di lavoro			Non Forze di lavoro			Totale popolazione 15 anni e oltre
	Occupati	Persone in cerca di lavoro	Totale forze di lavoro	In età lavorativa (15-64 anni)	In età non lavorativa (65 e oltre)	Totale non forze di lavoro	
1993	68	28	96	174	42	215	311
1994	68	31	99	177	41	219	318
1995	66	36	102	175	43	218	320
1996	64	35	99	177	47	225	324
1997	67	37	104	175	54	228	332
1998	69	37	106	170	56	226	332
1999	74	37	112	163	57	220	332
2000	71	39	110	163	60	223	333
2001	76	36	112	163	61	224	336
2002	83	37	120	153	61	214	334
2003	86	30	116	160	59	219	335

MASCHI E FEMMINE

Periodo	Forze di lavoro			Non Forze di lavoro			Totale popolazione 15 anni e oltre
	Occupati	Persone in cerca di lavoro	Totale forze di lavoro	In età lavorativa (15-64 anni)	In età non lavorativa (65 e oltre)	Totale non forze di lavoro	
1993	229	59	288	250	74	325	612
1994	234	62	296	253	73	327	623
1995	227	72	299	249	78	327	627
1996	224	69	294	262	82	344	638
1997	233	70	302	258	91	349	651
1998	229	71	300	248	99	347	647
1999	231	68	299	241	102	343	642
2000	228	72	300	239	107	346	646
2001	237	70	307	239	107	346	653
2002	247	69	316	231	106	337	653
2003	245	58	303	243	105	348	652

Fonte: ns. elaborazione su dati Istat - Rilevazione trimestrale sulle forze di lavoro

PROVINCIA DI CAGLIARI

Composizione delle F. di L.

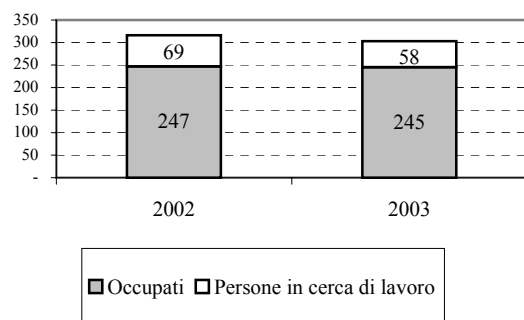

Composizione della popolazione attiva

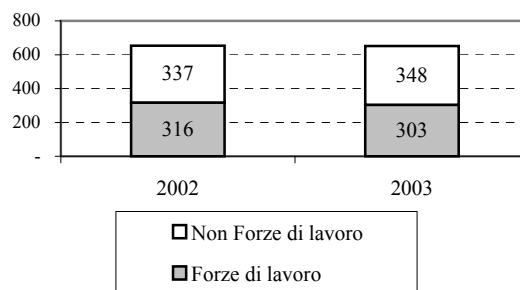

Occupati per sesso (1993=100).

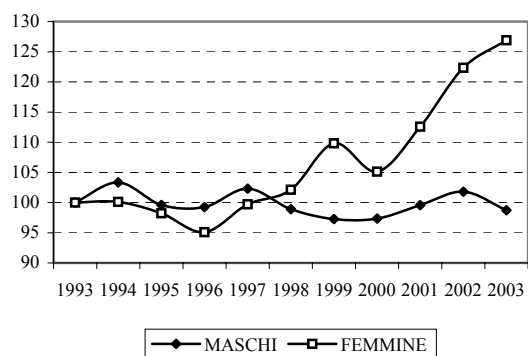

Occupati (valori assoluti).

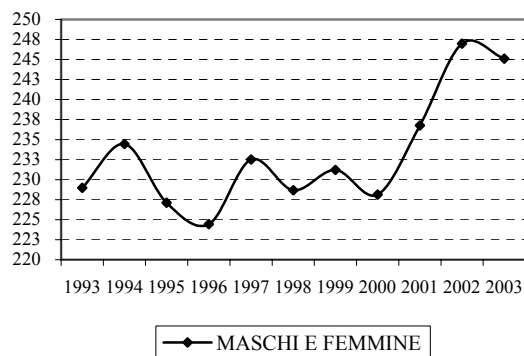

Persone in cerca di occupazione per sesso (1993=100).

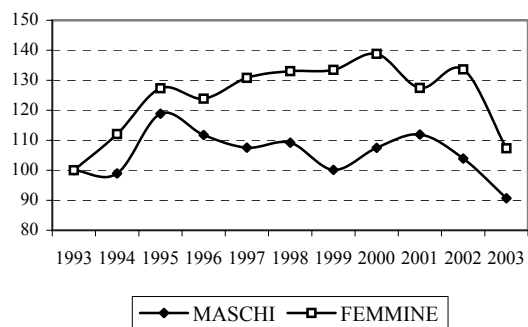

Persone in cerca di occupazione (valori assoluti).

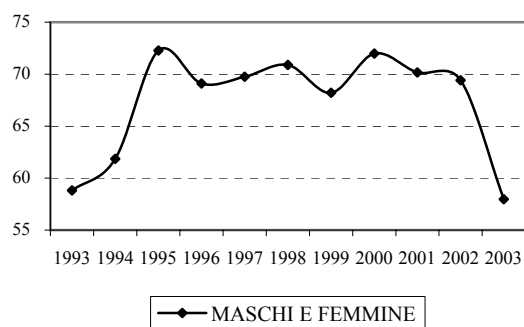

Provincia di Cagliari - Tassi di occupazione, disoccupazione e di attività.**MASCHI**

Periodo	Tasso di attività	Tasso di occupazione	Tasso di occ. 15-64	Tasso di disoccupaz.	
				Totale	15-24 anni
1993	63,8	53,5	59,8	16,0	47,2
1994	64,7	54,7	60,8	15,5	44,6
1995	64,4	52,4	58,7	18,6	52,3
1996	62,0	51,0	56,8	17,7	52,4
1997	62,1	51,7	58,3	16,7	52,1
1998	61,4	50,7	58,5	17,4	49,3
1999	60,6	50,6	58,8	16,4	54,0
2000	60,7	50,2	58,8	17,4	53,4
2001	61,4	50,6	58,9	17,7	47,1
2002	61,5	51,5	59,5	16,3	49,1
2003	59,1	50,3	58,6	14,9	46,8

FEMMINE

Periodo	Tasso di attività	Tasso di occupazione	Tasso di occ. 15-64	Tasso di disoccupaz.	
				Totale	15-24 anni
1993	30,7	21,7	24,9	29,3	51,7
1994	31,2	21,3	24,3	31,7	62,6
1995	31,9	20,7	23,8	34,9	68,9
1996	30,6	19,9	23,1	35,0	69,0
1997	31,3	20,3	23,9	35,2	68,1
1998	32,0	20,8	24,7	35,0	68,8
1999	33,6	22,4	26,7	33,5	68,9
2000	33,0	21,3	25,7	35,3	68,8
2001	33,3	22,7	27,6	31,9	65,1
2002	36,0	24,8	30,1	31,1	66,6
2003	34,6	25,6	31,0	25,9	56,0

MASCHI E FEMMINE

Periodo	Tasso di attività	Tasso di occupazione	Tasso di occ. 15-64	Tasso di disoccupaz.	
				Totale	15-24 anni
1993	47,0	37,4	42,3	20,4	49,2
1994	47,6	37,6	42,4	20,9	52,6
1995	47,8	36,2	41,0	24,1	59,5
1996	46,0	35,2	40,0	23,5	59,7
1997	46,4	35,7	41,2	23,1	59,3
1998	46,3	35,4	41,4	23,7	57,5
1999	46,6	36,0	42,4	22,8	61,1
2000	46,5	35,3	42,0	24,0	60,5
2001	47,0	36,2	43,1	22,9	55,2
2002	48,5	37,8	44,8	21,9	57,3
2003	46,5	37,6	44,6	19,1	50,9

Fonte: ns. elaborazione su dati Istat - Rilevazione trimestrale sulle forze di lavoro - Medie annuali

PROVINCIA DI CAGLIARI

Tasso di disoccupazione per sesso

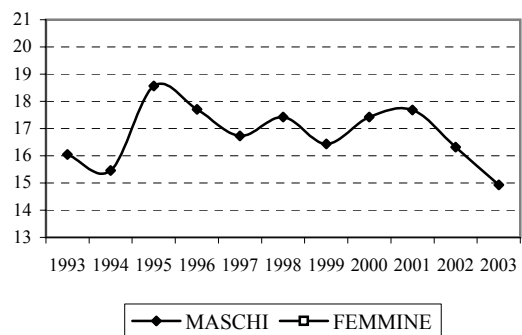

Tasso di disoccupazione totale

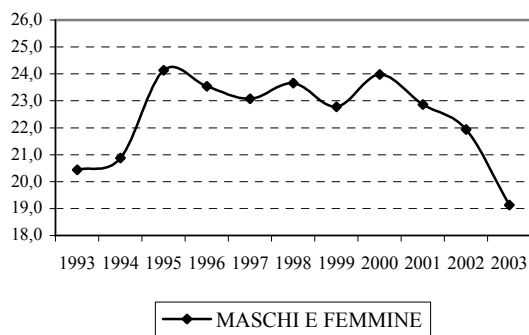

Tasso di occupazione per sesso

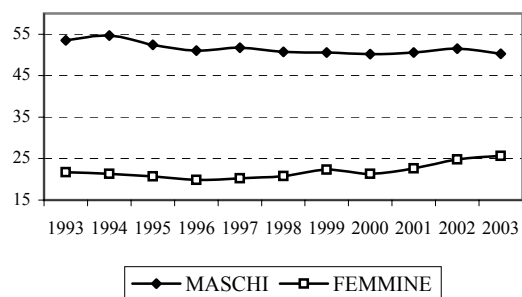

Tasso di occupazione

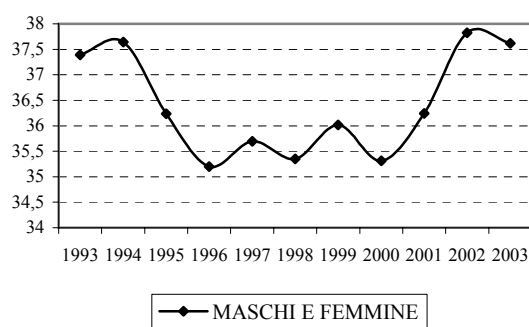

Tasso di attività per sesso

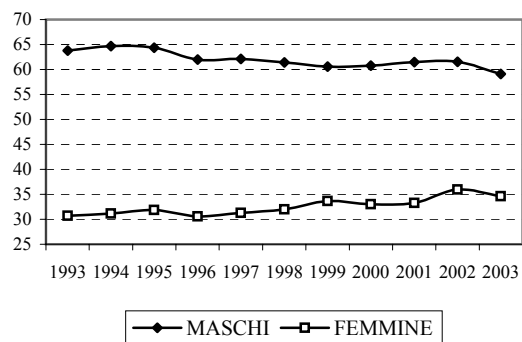

Tasso di attività

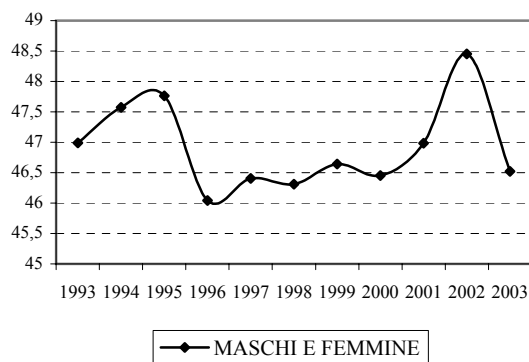

Provincia di Cagliari - Occupati per settore, sesso e posizione nella professione. Valori in migliaia.

MASCHI

Periodo	Agricoltura			Industria			Altre attività			di cui commercio			Totale		
	Dip.	Indip.	totale	Dip.	Indip.	totale	Dip.	Indip.	totale	Dip.	Indip.	totale	Dip.	Indip.	totale
1993	5	12	16	48	11	59	60	26	86	10	16	26	113	49	161
1994	5	13	18	46	14	59	62	27	89	11	17	28	113	54	167
1995	4	11	15	46	11	57	59	30	89	12	18	30	109	52	161
1996	6	10	16	41	10	51	67	27	93	12	18	30	114	46	160
1997	6	13	19	41	10	51	70	25	95	11	17	28	117	48	165
1998	5	9	14	39	11	50	69	27	96	11	16	26	113	47	160
1999	5	8	13	43	9	53	69	22	91	11	13	24	117	40	157
2000	5	7	12	42	9	50	70	24	94	12	13	25	116	41	157
2001	5	8	13	43	11	54	71	24	95	11	11	22	118	43	161
2002	3	8	12	46	9	56	68	29	97	9	14	24	118	47	164
2003	4	6	10	44	10	54	68	28	95	11	12	23	116	44	159

FEMMINE

Periodo	Agricoltura			Industria			Altre attività			di cui commercio			Totale		
	Dip.	Indip.	totale	Dip.	Indip.	totale	Dip.	Indip.	totale	Dip.	Indip.	totale	Dip.	Indip.	totale
1993	1	2	3	3	1	5	47	13	60	5	8	13	52	16	68
1994	1	3	4	2	2	4	46	14	60	5	10	15	49	19	68
1995	1	4	5	3	1	4	45	13	58	5	8	13	49	18	66
1996	1	3	4	3	1	4	44	12	56	6	8	14	48	16	64
1997	1	3	4	3	1	4	48	11	59	8	7	14	52	15	67
1998	1	3	3	3	2	5	48	13	61	7	7	13	51	18	69
1999	1	2	3	3	2	5	54	12	66	7	6	13	58	16	74
2000	1	2	3	3	1	4	52	12	64	7	6	13	56	15	71
2001	1	3	4	4	1	5	56	12	67	9	6	15	60	16	76
2002	1	2	3	3	1	4	61	14	75	10	7	17	65	17	83
2003	1	1	2	5	1	7	62	15	77	8	8	16	68	17	86

MASCHI E FEMMINE

Periodo	Agricoltura			Industria			Altre attività			di cui commercio			Totale		
	Dip.	Indip.	totale	Dip.	Indip.	totale	Dip.	Indip.	totale	Dip.	Indip.	totale	Dip.	Indip.	totale
1993	6	14	19	51	12	64	108	39	146	16	24	40	164	65	229
1994	6	16	22	48	15	64	108	41	149	16	26	42	162	72	234
1995	5	15	19	49	12	61	104	42	146	17	26	43	158	69	227
1996	8	13	20	44	11	55	110	39	149	18	26	43	162	62	224
1997	7	16	23	44	11	55	118	37	155	19	23	42	169	63	233
1998	6	11	17	42	13	55	116	40	157	17	22	39	164	65	229
1999	6	11	16	47	11	57	123	34	157	18	19	37	175	56	231
2000	6	9	15	45	10	55	122	37	158	18	19	38	172	56	228
2001	6	10	16	46	12	59	126	36	162	20	17	37	178	58	237
2002	5	10	15	49	11	60	129	43	172	19	21	40	183	64	247
2003	5	7	12	50	11	61	130	43	172	19	20	39	184	61	245

Fonte: ns. elaborazione su dati Istat - Rilevazione trimestrale sulle forze di lavoro

PROVINCIA DI CAGLIARI

Maschi: Composizione degli occupati per settore

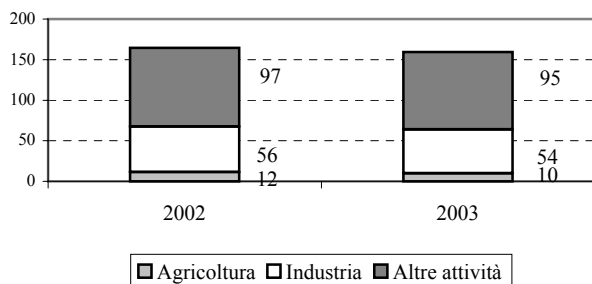

Femmine: Composizione delle occupate per settore

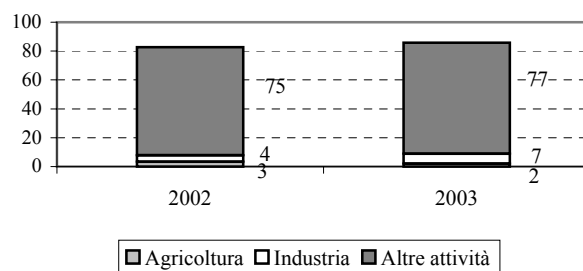

Maschi: Occupati per settore (1993=100)

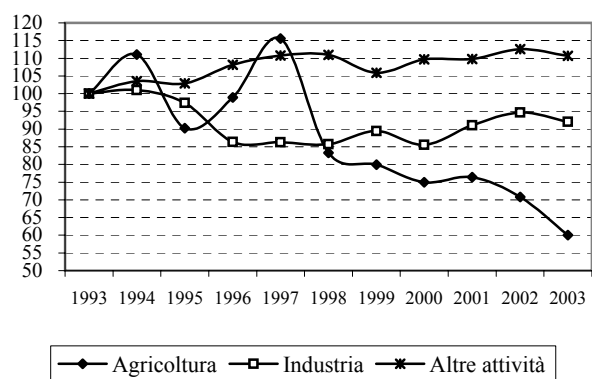

Femmine: occupate per settore (1993=100)

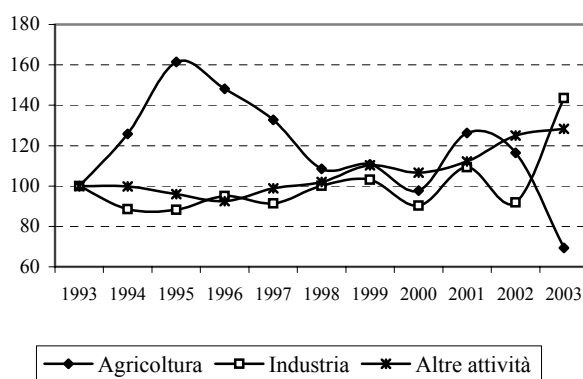

Occupati per settore in Sardegna (1993=100)

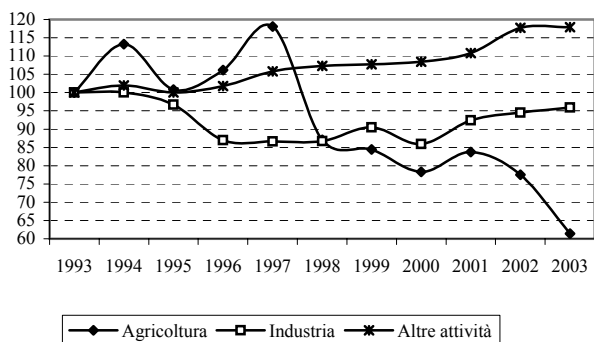

Occupati dipend. Indipend. (1993=100)

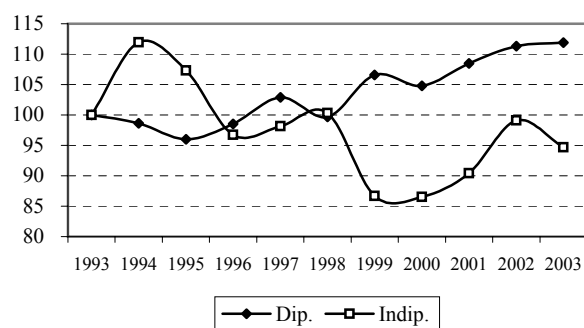

Occupati indipendenti per sesso (1993=100)

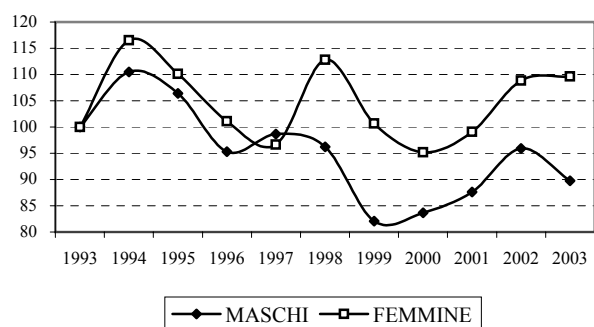

Occupati dipendenti per sesso (1993=100)

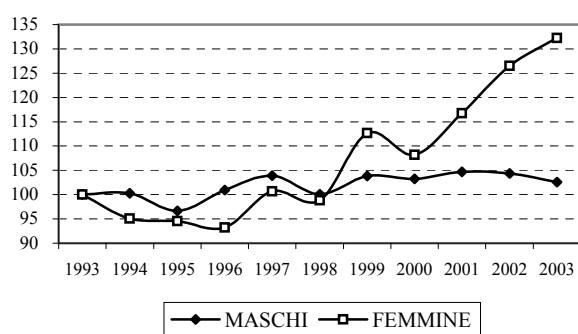

Provincia di Sassari - Forze di lavoro (F. di L.) per sesso. Valori in migliaia.**MASCHI**

Periodo	Forze di lavoro			Non Forze di lavoro			Totale popolazione 15 anni e oltre
	Occupati	Persone in cerca di lavoro	Totale forze di lavoro	In età lavorativa (15-64 anni)	In età non lavorativa (65 e oltre)	Totale non forze di lavoro	
1993	98	11	109	44	28	72	180
1994	94	14	108	48	28	76	184
1995	98	13	111	47	27	74	184
1996	101	13	113	43	27	70	183
1997	99	16	115	43	26	70	185
1998	103	16	119	42	24	66	186
1999	101	20	120	43	25	68	188
2000	104	16	120	44	25	69	189
2001	105	13	118	42	26	69	186
2002	105	13	118	41	27	69	186
2003	108	12	120	43	27	70	190

FEMMINE

Periodo	Forze di lavoro			Non Forze di lavoro			Totale popolazione 15 anni e oltre
	Occupati	Persone in cerca di lavoro	Totale forze di lavoro	In età lavorativa (15-64 anni)	In età non lavorativa (65 e oltre)	Totale non forze di lavoro	
1993	36	12	48	107	40	146	194
1994	34	12	47	107	40	148	194
1995	34	12	47	108	40	148	195
1996	38	14	52	104	40	144	196
1997	43	15	58	99	37	136	194
1998	47	16	63	93	39	132	195
1999	49	17	66	93	38	131	197
2000	49	17	66	93	37	130	196
2001	56	14	70	89	37	125	195
2002	55	13	69	91	37	129	198
2003	56	14	70	88	41	129	199

MASCHI E FEMMINE

Periodo	Forze di lavoro			Non Forze di lavoro			Totale popolazione 15 anni e oltre
	Occupati	Persone in cerca di lavoro	Totale forze di lavoro	In età lavorativa (15-64 anni)	In età non lavorativa (65 e oltre)	Totale non forze di lavoro	
1993	134	23	157	151	67	218	375
1994	128	27	155	156	68	224	379
1995	132	25	157	155	67	222	379
1996	139	27	165	147	68	214	379
1997	142	30	173	143	63	206	379
1998	151	32	182	136	63	198	381
1999	149	37	186	136	63	199	385
2000	153	33	186	136	62	199	385
2001	161	27	188	131	63	194	382
2002	160	26	186	133	65	198	384
2003	164	26	190	131	67	199	389

Fonte: ns. elaborazione su dati Istat - Rilevazione trimestrale sulle forze di lavoro

PROVINCIA DI SASSARI

Composizione delle F. di L.

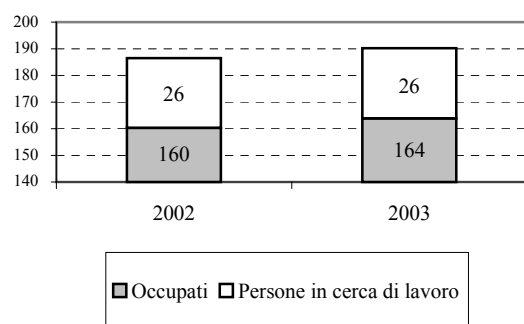

Composizione delle Persone in cerca di lavoro

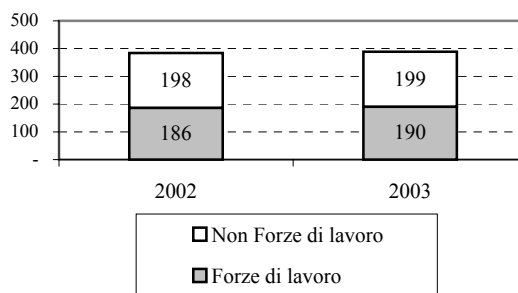

Occupati per sesso (1993=100).

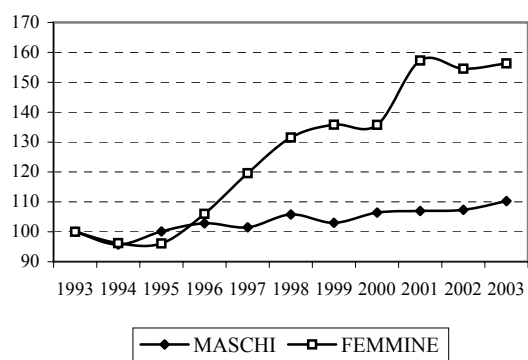

Occupati (valori assoluti).

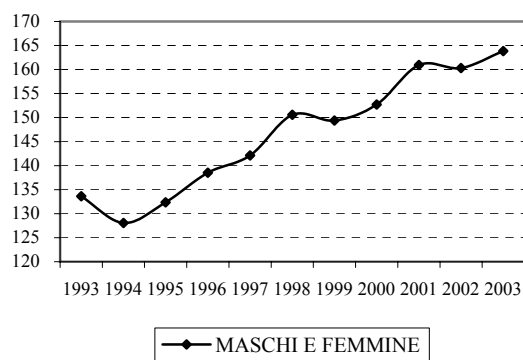

Persone in cerca di occupazione per sesso (1993=100).

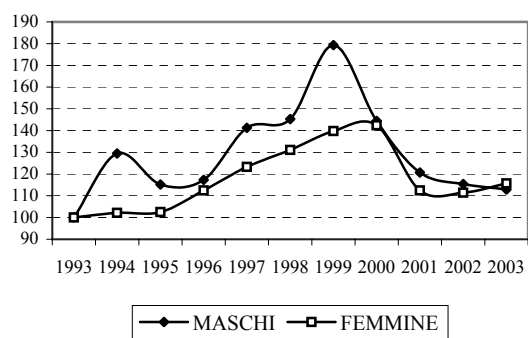

Persone in cerca di occupazione (valori assoluti).

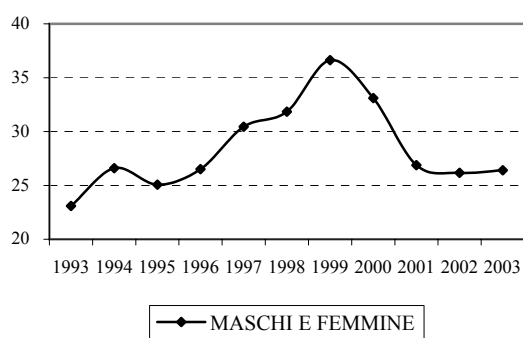

Provincia di Sassari - Tassi di occupazione, disoccupazione e di attività.**MASCHI**

Periodo	Tasso di attività	Tasso di occupazione	Tasso di occ. 15-64	Tasso di disoccupaz.	
				Totale	15-24 anni
1993	60,3	54,2	63,8	10,1	33,8
1994	58,6	50,8	59,6	13,2	42,1
1995	60,0	53,2	62,1	11,5	30,2
1996	61,9	54,8	64,0	11,4	32,1
1997	62,2	53,7	62,2	13,5	37,7
1998	64,3	55,7	63,5	13,4	47,6
1999	63,9	53,5	61,1	16,4	43,9
2000	63,6	55,2	63,1	13,2	35,3
2001	63,2	56,1	65,0	11,3	27,9
2002	63,1	56,3	65,6	10,8	30,4
2003	63,3	56,8	65,7	10,3	27,0

FEMMINE

Periodo	Tasso di attività	Tasso di occupazione	Tasso di occ. 15-64	Tasso di disoccupaz.	
				Totale	15-24 anni
1993	24,7	18,4	23,0	25,2	58,1
1994	24,1	17,7	22,3	26,4	52,0
1995	24,0	17,6	22,0	26,5	56,5
1996	26,3	19,4	24,2	26,4	51,0
1997	29,8	22,1	27,0	25,8	63,3
1998	32,3	24,2	29,5	25,2	56,4
1999	33,3	24,7	30,4	25,8	59,0
2000	33,6	24,8	30,5	26,1	54,1
2001	35,8	28,8	35,1	19,4	51,7
2002	34,8	28,0	34,0	19,6	40,0
2003	35,1	28,1	34,6	20,0	43,8

MASCHI E FEMMINE

Periodo	Tasso di attività	Tasso di occupazione	Tasso di occ. 15-64	Tasso di disoccupaz.	
				Totale	15-24 anni
1993	41,8	35,7	43,2	14,7	46,7
1994	40,9	33,8	41,1	17,2	50,3
1995	41,5	34,9	42,2	15,9	39,9
1996	43,5	36,5	44,0	16,1	39,6
1997	45,6	37,5	44,5	17,6	47,6
1998	47,9	39,5	46,7	17,5	51,6
1999	48,3	38,8	45,9	19,7	50,1
2000	48,3	39,7	47,0	17,8	43,3
2001	49,2	42,1	50,1	14,3	37,1
2002	48,6	41,7	49,7	14,0	33,8
2003	48,9	42,1	50,4	13,9	33,2

Fonte: ns. elaborazione su dati Istat - Rilevazione trimestrale sulle forze di lavoro - Medie annuali

PROVINCIA DI SASSARI

Tasso di disoccupazione per sesso

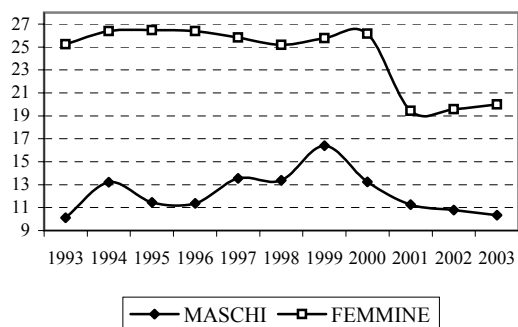

Tasso di disoccupazione totale

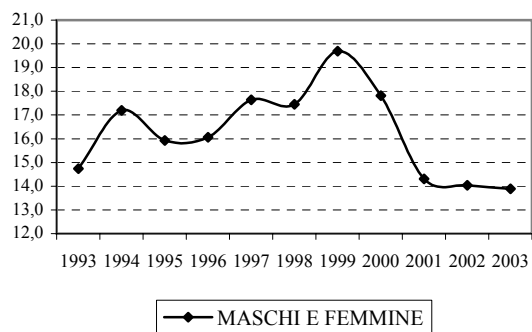

Tasso di occupazione per sesso

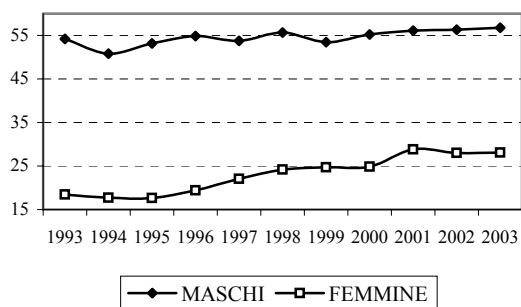

Tasso di occupazione

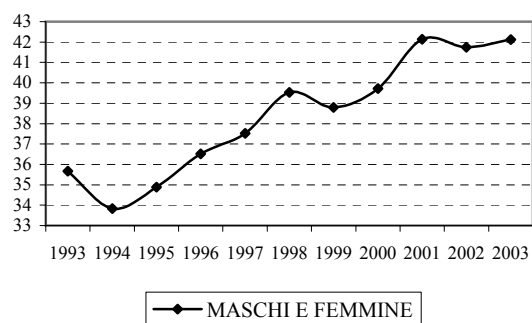

Tasso di attività per sesso

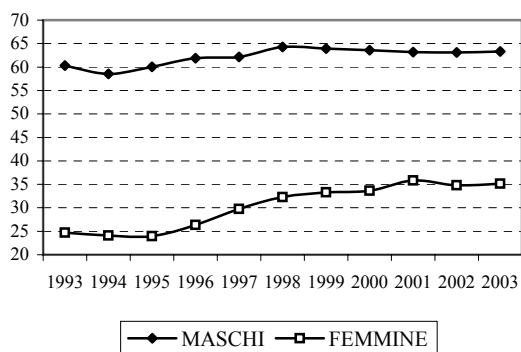

Tasso di attività

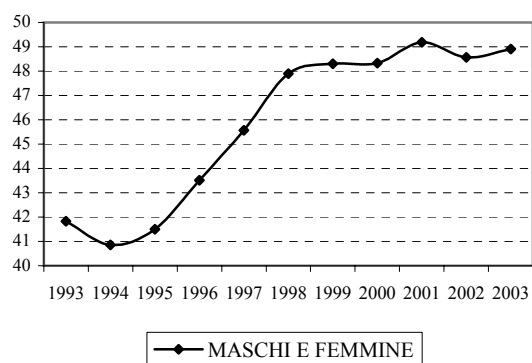

Provincia di Sassari - Occupati per settore, sesso e posizione nella professione. Valori in migliaia.**MASCHI**

Periodo	Agricoltura			Industria			Altre attività			di cui commercio			Totale		
	Dip.	Indip.	totale	Dip.	Indip.	totale	Dip.	Indip.	totale	Dip.	Indip.	totale	Dip.	Indip.	totale
1993	6	7	13	27	7	34	36	14	50	7	9	16	70	28	98
1994	6	7	13	22	5	28	38	16	53	7	9	16	66	28	94
1995	6	8	14	23	8	31	38	15	53	6	8	15	68	30	98
1996	5	9	13	24	8	32	39	17	55	6	12	17	67	34	101
1997	5	10	15	22	9	31	37	16	53	6	11	17	64	35	99
1998	3	10	14	20	10	30	41	18	60	7	11	18	65	39	103
1999	3	9	12	19	9	28	43	18	61	7	9	16	65	36	101
2000	5	8	13	21	6	28	45	18	64	7	8	15	72	32	104
2001	4	6	11	24	6	30	46	18	64	7	7	14	74	31	105
2002	4	8	12	26	9	35	42	16	58	8	8	16	71	34	105
2003	3	9	12	25	10	35	44	17	60	10	9	19	72	35	108

FEMMINE

Periodo	Agricoltura			Industria			Altre attività			di cui commercio			Totale		
	Dip.	Indip.	totale	Dip.	Indip.	totale	Dip.	Indip.	totale	Dip.	Indip.	totale	Dip.	Indip.	totale
1993	1	1	1	1	0	1	27	6	33	4	2	6	29	7	36
1994	0	0	1	3	1	4	24	5	29	3	3	6	28	7	34
1995	1	2	2	2	1	3	24	5	29	4	3	7	27	8	34
1996	1	2	2	2	1	3	26	7	33	3	5	8	29	9	38
1997	1	2	2	2	1	3	29	8	37	3	5	8	32	11	43
1998	1	2	3	2	1	3	33	8	41	4	4	8	36	11	47
1999	0	1	1	3	1	4	36	7	44	5	4	10	40	9	49
2000	1	1	2	2	1	3	35	9	43	6	5	11	38	11	49
2001	1	1	2	3	1	3	41	10	51	7	5	12	45	11	56
2002	1	1	2	3	2	5	39	9	48	8	4	12	43	13	55
2003	0	1	1	4	2	5	38	11	49	8	5	13	42	13	56

MASCHI E FEMMINE

Periodo	Agricoltura			Industria			Altre attività			di cui commercio			Totale		
	Dip.	Indip.	totale	Dip.	Indip.	totale	Dip.	Indip.	totale	Dip.	Indip.	totale	Dip.	Indip.	totale
1993	7	8	14	28	7	36	63	20	84	11	11	22	99	35	134
1994	7	7	14	25	6	32	62	21	82	10	12	22	94	34	128
1995	6	9	16	26	9	34	62	20	82	10	12	22	94	38	132
1996	5	10	16	26	9	34	65	24	89	9	16	25	96	43	139
1997	6	12	18	24	10	34	67	24	91	9	16	25	96	46	142
1998	4	12	17	22	11	33	74	27	101	12	15	26	101	50	151
1999	3	9	13	22	10	32	79	25	105	12	14	26	105	45	149
2000	6	9	15	24	7	31	80	27	107	12	13	25	109	43	153
2001	5	7	13	27	7	34	87	27	114	14	12	26	119	42	161
2002	4	10	14	29	11	40	81	26	107	17	12	29	114	47	160
2003	4	10	13	29	12	41	82	28	110	18	14	33	115	49	164

Fonte: ns. elaborazione su dati Istat - Rilevazione trimestrale sulle forze di lavoro

PROVINCIA DI SASSARI

Maschi: Composizione degli occupati per settore

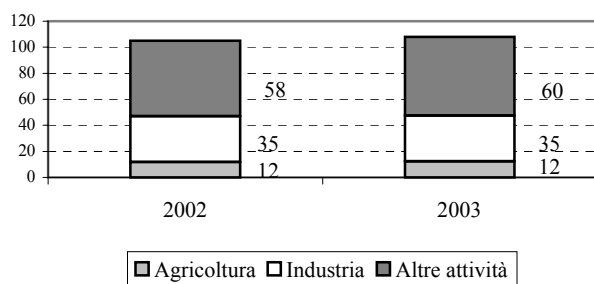

Femmine: Composizione delle occupate per settore

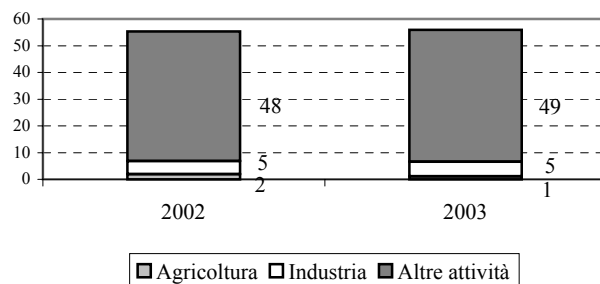

Maschi: Occupati per settore (1993=100)

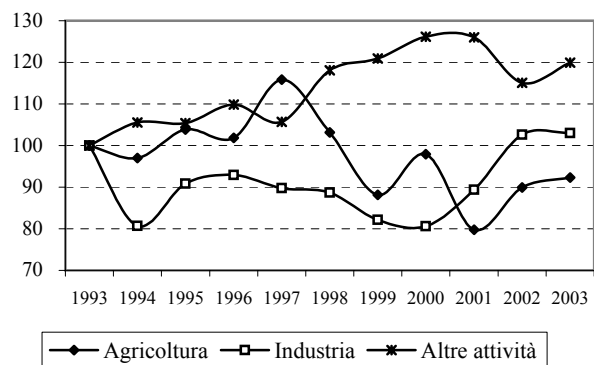

Femmine: occupate per settore (1993=100)

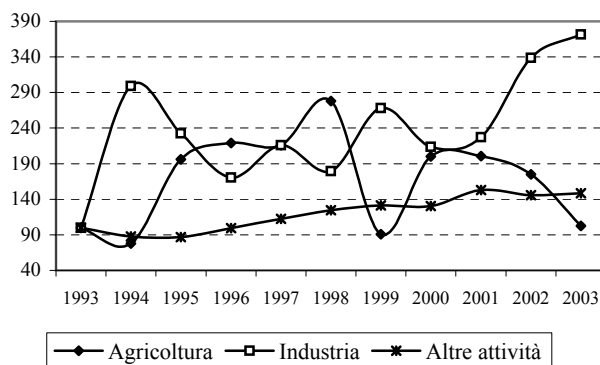

Occupati per settore in Sardegna (1993=100)

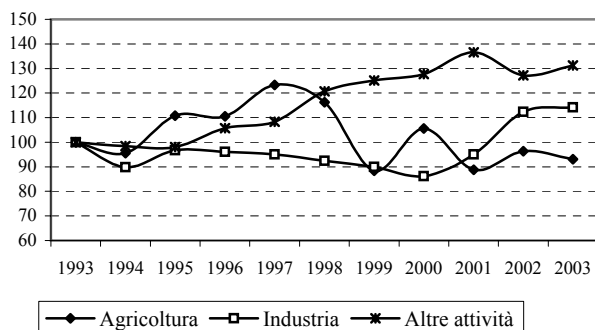

Occupati dipend. Indipend. (1993=100)

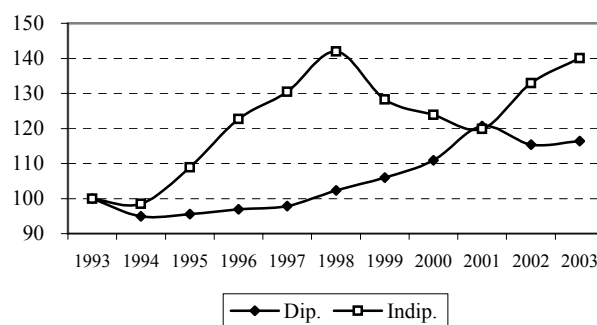

Occupati indipendenti per sesso (1993=100)

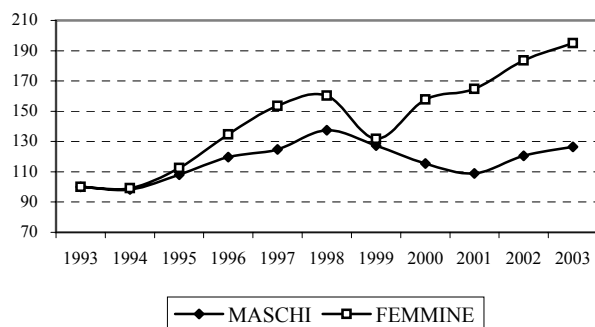

Occupati dipendenti per sesso (1993=100)

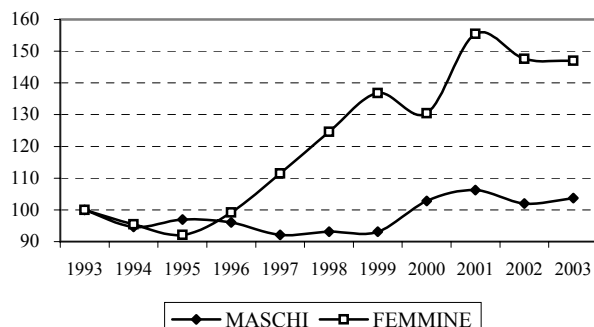

Provincia di Nuoro - Forze di lavoro (F. di L.) per sesso. Valori in migliaia.**MASCHI**

Periodo	Forze di lavoro			Non Forze di lavoro			Totale popolazione 15 anni e oltre
	Occupati	Persone in cerca di lavoro	Totale forze di lavoro	In età lavorativa (15-64 anni)	In età non lavorativa (65 e oltre)	Totale non forze di lavoro	
1993	61	8	69	23	16	39	108
1994	57	11	68	26	16	41	109
1995	58	8	66	29	14	44	110
1996	56	8	63	28	17	45	108
1997	56	7	63	27	17	44	107
1998	57	9	66	31	15	46	112
1999	58	10	68	30	16	46	114
2000	61	7	68	27	18	45	113
2001	62	7	70	25	18	43	112
2002	60	9	69	25	18	44	113
2003	60	8	68	26	19	45	112

FEMMINE

Periodo	Forze di lavoro			Non Forze di lavoro			Totale popolazione 15 anni e oltre
	Occupati	Persone in cerca di lavoro	Totale forze di lavoro	In età lavorativa (15-64 anni)	In età non lavorativa (65 e oltre)	Totale non forze di lavoro	
1993	27	9	35	54	22	76	112
1994	28	9	37	53	22	74	111
1995	25	9	34	57	22	80	114
1996	28	8	36	58	23	80	116
1997	26	8	34	56	24	80	114
1998	27	10	38	56	21	78	115
1999	27	10	37	56	23	79	116
2000	25	8	34	58	26	84	118
2001	27	9	35	55	27	82	117
2002	26	8	34	56	27	83	118
2003	28	7	36	53	27	80	116

MASCHI E FEMMINE

Periodo	Forze di lavoro			Non Forze di lavoro			Totale popolazione 15 anni e oltre
	Occupati	Persone in cerca di lavoro	Totale forze di lavoro	In età lavorativa (15-64 anni)	In età non lavorativa (65 e oltre)	Totale non forze di lavoro	
1993	87	17	104	77	38	116	220
1994	85	20	105	79	37	116	221
1995	84	17	100	87	37	123	224
1996	83	16	99	86	39	125	224
1997	82	15	97	84	40	124	221
1998	84	20	103	88	36	124	227
1999	85	19	105	87	39	126	230
2000	86	16	102	86	44	129	231
2001	89	16	105	80	45	125	230
2002	86	17	103	82	46	127	231
2003	88	15	103	79	46	125	228

Fonte: ns. elaborazione su dati Istat - Rilevazione trimestrale sulle forze di lavoro

PROVINCIA DI NUORO

Composizione delle F. di L.

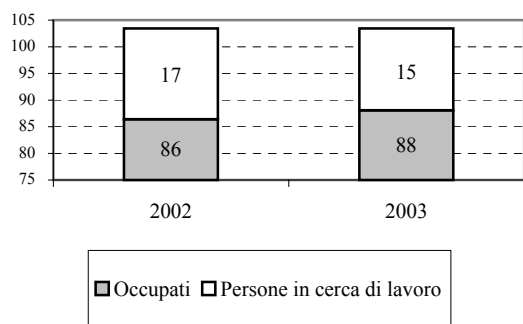

Composizione della popolazione attiva

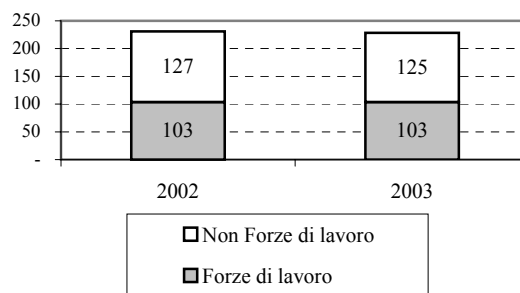

Occupati per sesso (1993=100).

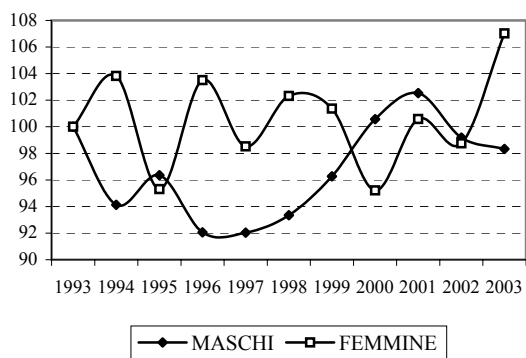

Occupati (valori assoluti).

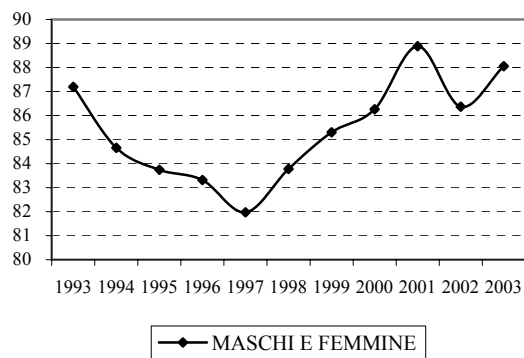

Persone in cerca di occupazione per sesso (1993=100).

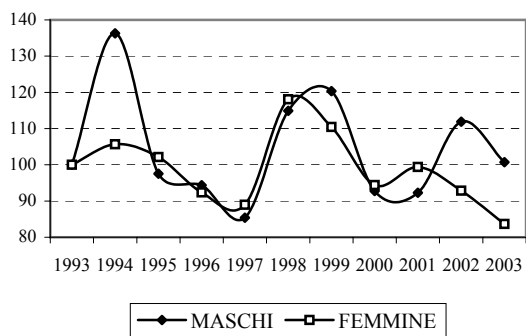

Persone in cerca di occupazione (valori assoluti).

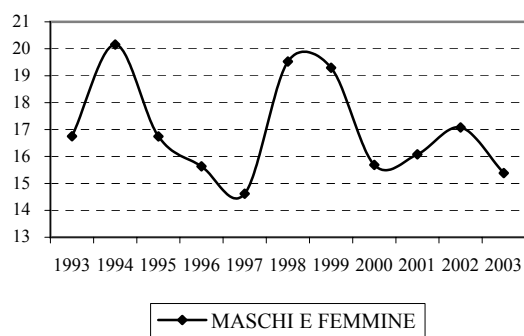

Provincia di Nuoro - Tassi di occupazione, disoccupazione e di attività.**MASCHI**

Periodo	Tasso di attività	Tasso di occupazione	Tasso di occ. 15-64	Tasso di disoccupaz.	
				Totale	15-24 anni
1993	63,6	56,2	65,1	11,7	40,2
1994	62,1	52,2	60,1	16,1	54,3
1995	60,3	53,2	60,5	11,8	34,9
1996	58,5	51,5	60,4	11,9	37,3
1997	58,7	52,3	61,6	10,9	38,5
1998	58,7	50,5	57,6	14,0	42,3
1999	59,5	51,0	58,9	14,2	41,8
2000	60,3	53,7	63,3	10,9	35,1
2001	61,9	55,3	65,0	10,6	35,7
2002	61,1	53,2	62,6	13,0	37,4
2003	60,3	53,1	63,3	11,9	28,5

FEMMINE

Periodo	Tasso di attività	Tasso di occupazione	Tasso di occ. 15-64	Tasso di disoccupaz.	
				Totale	15-24 anni
1993	31,6	23,8	29,6	24,7	53,4
1994	33,2	24,8	30,3	25,1	59,5
1995	30,1	22,3	27,3	26,0	53,5
1996	30,8	23,8	29,2	22,7	49,5
1997	29,8	23,0	28,4	22,9	56,4
1998	32,6	23,6	28,6	27,5	61,9
1999	31,6	23,3	28,6	26,4	67,3
2000	28,5	21,5	27,3	24,6	55,9
2001	30,2	22,8	29,5	24,5	49,0
2002	29,2	22,3	28,9	23,6	54,4
2003	30,8	24,5	31,7	20,4	50,4

MASCHI E FEMMINE

Periodo	Tasso di attività	Tasso di occupazione	Tasso di occ. 15-64	Tasso di disoccupaz.	
				Totale	15-24 anni
1993	47,3	39,7	47,4	16,1	45,2
1994	47,5	38,4	45,5	19,2	56,2
1995	44,9	37,4	44,1	16,7	41,4
1996	44,2	37,2	44,6	15,8	41,7
1997	43,8	37,1	44,9	15,1	44,4
1998	45,4	36,8	43,3	18,9	49,8
1999	45,4	37,0	44,1	18,4	51,6
2000	44,1	37,3	45,6	15,4	41,9
2001	45,7	38,7	47,5	15,3	40,2
2002	44,8	37,4	45,9	16,5	42,4
2003	45,3	38,6	47,8	14,9	36,1

Fonte: ns. elaborazione su dati Istat - Rilevazione trimestrale sulle forze di lavoro - Medie annuali

PROVINCIA DI NUORO

Tasso di disoccupazione per sesso

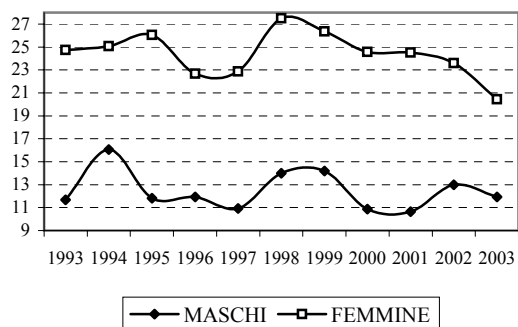

Tasso di disoccupazione totale

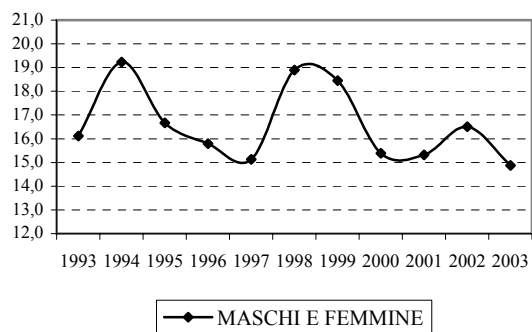

Tasso di occupazione per sesso

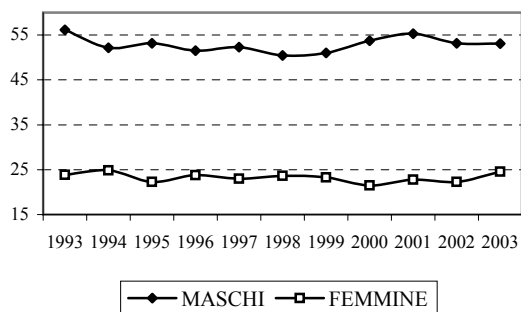

Tasso di occupazione

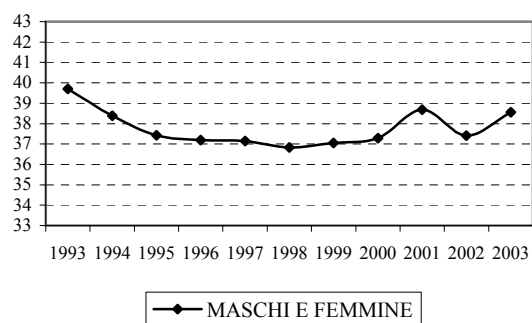

Tasso di attività per sesso

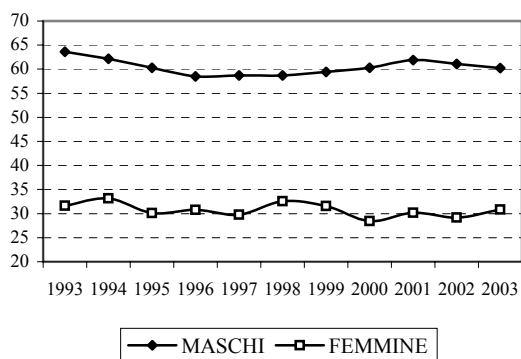

Tasso di attività

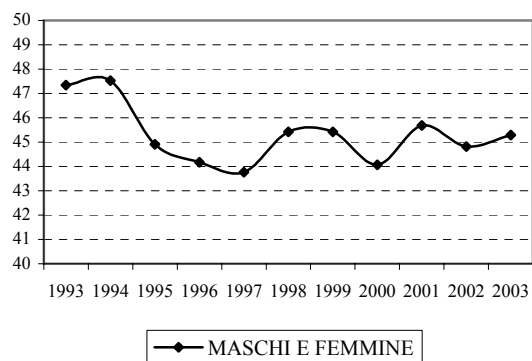

Provincia di Nuoro - Occupati per settore, sesso e posizione nella professione. Valori in migliaia.

MASCHI

Periodo	Agricoltura			Industria			Altre attività			di cui commercio			Totale		
	Dip.	Indip.	totale	Dip.	Indip.	totale	Dip.	Indip.	totale	Dip.	Indip.	totale	Dip.	Indip.	totale
1993	4	10	14	15	7	22	17	8	24	2	4	5	36	25	61
1994	3	8	12	13	6	18	18	9	27	3	4	7	34	23	57
1995	3	7	11	13	7	20	19	8	27	2	5	7	35	23	58
1996	4	6	10	13	5	18	19	9	28	2	5	7	36	20	56
1997	4	7	11	12	5	17	17	10	28	2	6	8	34	22	56
1998	3	6	9	13	4	17	20	10	31	3	6	9	36	20	57
1999	2	6	9	11	4	15	24	10	34	3	6	9	38	20	58
2000	3	7	9	12	6	18	24	9	34	3	5	8	39	22	61
2001	2	7	10	11	7	18	25	10	35	3	5	8	38	24	62
2002	3	8	11	9	7	15	26	8	34	3	4	8	38	23	60
2003	3	8	11	12	7	18	23	7	31	3	4	6	38	22	60

FEMMINE

Periodo	Agricoltura			Industria			Altre attività			di cui commercio			Totale		
	Dip.	Indip.	totale	Dip.	Indip.	totale	Dip.	Indip.	totale	Dip.	Indip.	totale	Dip.	Indip.	totale
1993	5	1	6	1	1	2	14	4	18	1	2	3	20	6	27
1994	4	0	4	1	1	2	16	5	21	1	3	4	21	7	28
1995	2	1	2	2	1	3	16	4	20	2	2	3	19	6	25
1996	1	1	2	2	1	3	15	7	23	2	3	5	18	9	28
1997	1	1	2	2	0	2	15	7	22	2	4	6	18	8	26
1998	1	0	1	2	1	3	16	6	23	3	4	7	20	8	27
1999	1	0	1	2	1	2	18	6	24	2	4	6	21	6	27
2000	0	1	1	2	1	2	17	5	22	2	2	4	19	7	25
2001	0	1	1	2	1	3	18	5	23	2	3	5	20	7	27
2002	1	1	2	2	0	2	17	5	22	2	3	5	20	7	26
2003	1	1	2	2	1	3	18	5	24	2	2	5	22	7	28

MASCHI E FEMMINE

Periodo	Agricoltura			Industria			Altre attività			di cui commercio			Totale		
	Dip.	Indip.	totale	Dip.	Indip.	totale	Dip.	Indip.	totale	Dip.	Indip.	totale	Dip.	Indip.	totale
1993	9	11	20	16	8	25	31	12	43	2	6	8	56	31	87
1994	7	9	16	13	7	21	34	14	48	4	7	11	55	30	85
1995	5	8	13	15	8	23	34	13	47	4	7	11	54	29	84
1996	4	7	12	15	6	21	34	16	51	4	8	12	54	29	83
1997	5	8	13	14	5	19	33	17	50	4	10	14	52	30	82
1998	4	6	10	15	5	20	37	17	54	6	10	16	56	28	84
1999	3	6	9	13	5	18	43	16	58	5	10	15	59	27	85
2000	3	7	10	13	7	20	41	15	56	5	7	12	57	29	86
2001	3	8	11	13	8	20	43	15	58	5	8	13	58	31	89
2002	4	8	13	11	7	18	43	13	56	6	7	13	57	29	86
2003	4	9	13	14	7	21	42	13	54	5	6	11	59	29	88

Fonte: ns. elaborazione su dati Istat - Rilevazione trimestrale sulle forze di lavoro

PROVINCIA DI NUORO

Maschi: Composizione degli occupati per settore

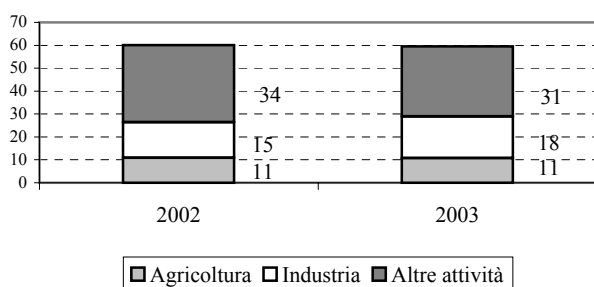

Femmine: Composiz. delle occupate per settore

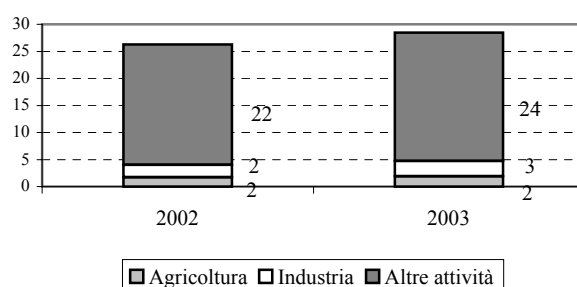

Maschi: Occupati per settore (1993=100)

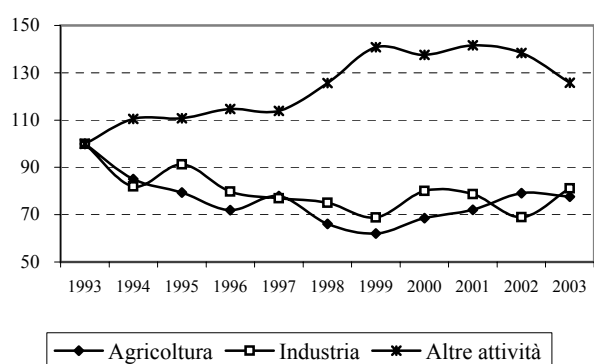

Femmine: occupate per settore (1993=100)

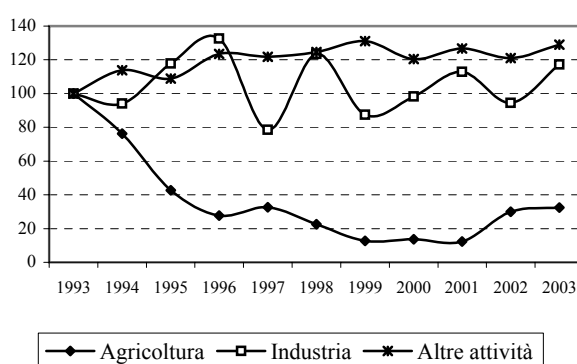

Occupati per settore in Sardegna (1993=100)

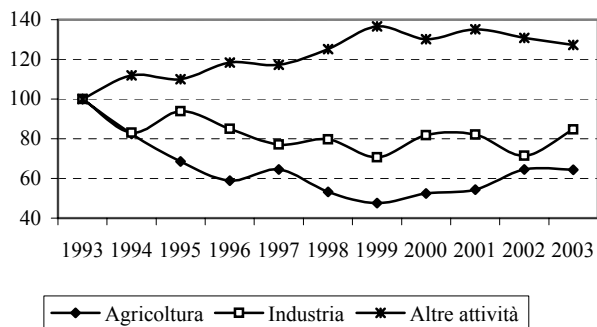

Occupati dipend. Indipend. (1993=100)

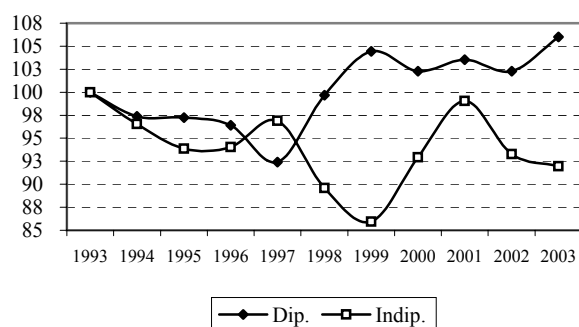

Occupati indipendenti per sesso (1993=100)

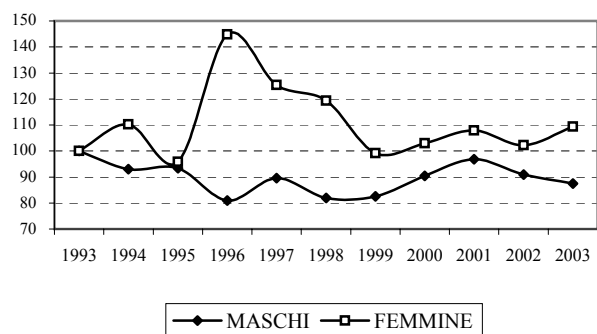

Occupati dipendenti per sesso (1993=100)

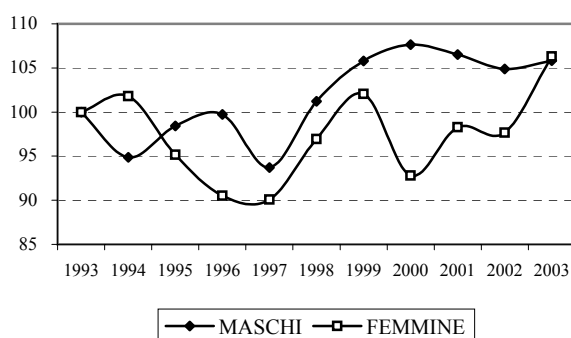

Provincia di Oristano - Forze di lavoro (F. di L.) per sesso. Valori in migliaia.**MASCHI**

Periodo	Forze di lavoro			Non Forze di lavoro			Totale popolazione 15 anni e oltre
	Occupati	Persone in cerca di lavoro	Totale forze di lavoro	In età lavorativa (15-64 anni)	In età non lavorativa (65 e oltre)	Totale non forze di lavoro	
1993	32	6	38	15	11	26	64
1994	33	6	39	13	10	23	62
1995	32	5	37	15	11	26	63
1996	31	6	36	16	11	27	63
1997	31	6	37	17	12	28	65
1998	31	5	36	18	11	29	65
1999	33	6	39	16	11	27	67
2000	33	7	40	15	11	26	66
2001	34	5	39	17	11	28	66
2002	33	4	37	16	12	28	65
2003	33	5	38	15	11	26	65

FEMMINE

Periodo	Forze di lavoro			Non Forze di lavoro			Totale popolazione 15 anni e oltre
	Occupati	Persone in cerca di lavoro	Totale forze di lavoro	In età lavorativa (15-64 anni)	In età non lavorativa (65 e oltre)	Totale non forze di lavoro	
1993	13	5	19	32	15	47	66
1994	13	6	20	34	14	48	68
1995	12	5	17	35	15	50	67
1996	11	5	16	35	15	50	67
1997	12	5	17	36	14	50	68
1998	14	5	19	35	15	50	69
1999	15	6	21	31	16	48	69
2000	15	6	21	32	16	47	68
2001	16	6	22	30	17	47	69
2002	17	6	23	28	18	46	69
2003	18	6	24	28	16	44	69

MASCHI E FEMMINE

Periodo	Forze di lavoro			Non Forze di lavoro			Totale popolazione 15 anni e oltre
	Occupati	Persone in cerca di lavoro	Totale forze di lavoro	In età lavorativa (15-64 anni)	In età non lavorativa (65 e oltre)	Totale non forze di lavoro	
1993	45	11	57	47	26	73	129
1994	47	13	59	47	24	71	130
1995	44	10	54	50	26	75	130
1996	42	11	53	51	26	77	130
1997	43	11	54	53	26	79	133
1998	46	10	55	53	26	79	134
1999	48	12	61	47	27	75	136
2000	48	13	61	47	26	73	134
2001	50	11	60	47	28	75	135
2002	49	10	60	44	30	74	134
2003	51	12	63	43	27	71	133

Fonte: ns. elaborazione su dati Istat - Rilevazione trimestrale sulle forze di lavoro

PROVINCIA DI ORISTANO

Composizione delle F. di L.

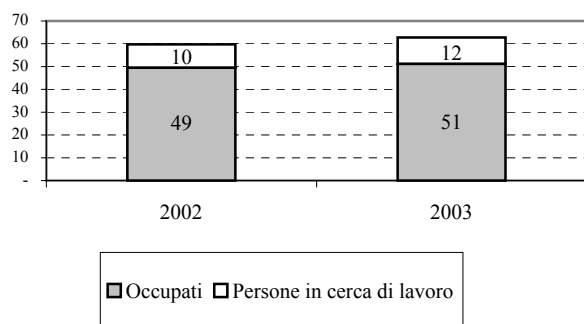

Composizione della popolazione attiva

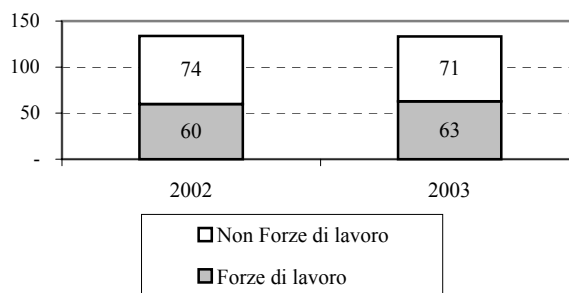

Occupati per sesso (1993=100).

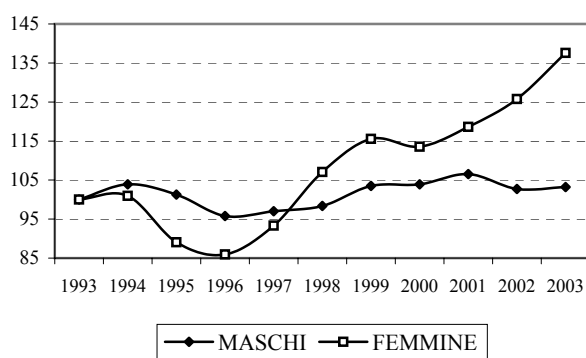

Occupati (valori assoluti).

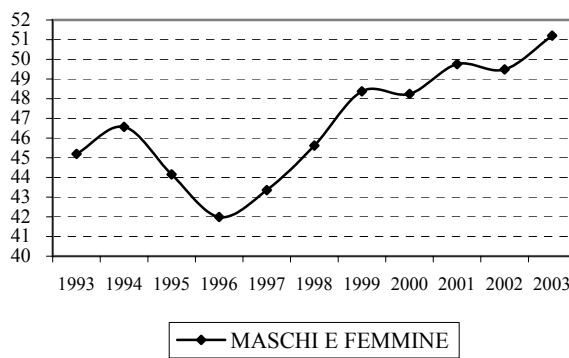

Persone in cerca di occupazione per sesso (1993=100).

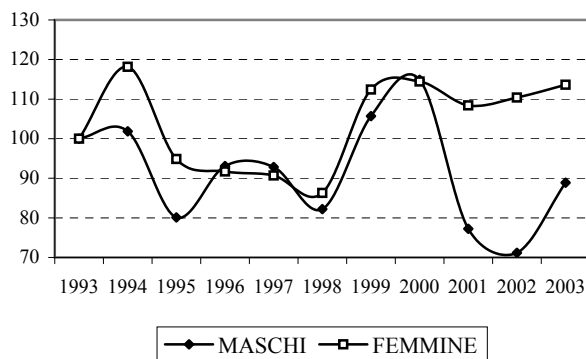

Persone in cerca di occupazione (valori assoluti).

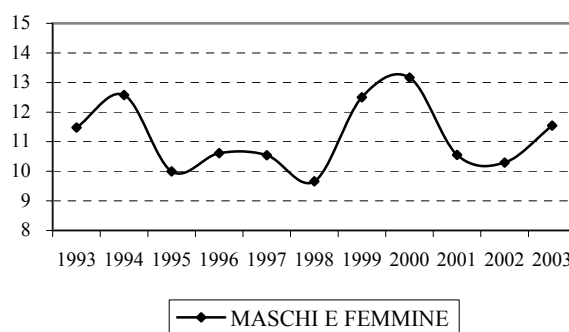

Provincia di Oristano - Tassi di occupazione, disoccupazione e di attività.**MASCHI**

Periodo	Tasso di attività	Tasso di occupazione	Tasso di occ. 15-64	Tasso di disoccupaz.	
				Totale	15-24 anni
1993	59,7	50,2	60,4	16,0	40,1
1994	63,4	53,5	63,2	15,7	31,9
1995	59,3	51,5	61,9	13,1	33,2
1996	57,2	48,3	58,5	15,6	39,0
1997	56,4	47,7	57,4	15,4	31,8
1998	55,7	48,0	56,8	13,7	32,4
1999	59,3	49,7	59,3	16,3	42,0
2000	60,8	50,2	59,3	17,4	47,2
2001	58,2	51,2	60,4	12,1	30,3
2002	57,2	50,6	61,8	11,6	37,8
2003	59,2	50,9	60,9	14,1	35,3

FEMMINE

Periodo	Tasso di attività	Tasso di occupazione	Tasso di occ. 15-64	Tasso di disoccupaz.	
				Totale	15-24 anni
1993	28,4	20,2	25,7	28,9	51,7
1994	29,2	19,8	24,6	32,3	53,5
1995	25,4	17,7	22,3	30,3	63,1
1996	24,6	17,1	21,9	30,3	52,5
1997	25,5	18,3	22,9	28,4	57,1
1998	27,5	20,7	26,3	24,7	55,0
1999	31,0	22,2	29,1	28,4	59,2
2000	31,1	22,0	28,3	29,1	60
2001	31,4	22,9	30,4	27,1	55,0
2002	32,9	24,2	32,5	26,3	60,3
2003	35,6	26,7	34,3	25,2	64,9

MASCHI E FEMMINE

Periodo	Tasso di attività	Tasso di occupazione	Tasso di occ. 15-64	Tasso di disoccupaz.	
				Totale	15-24 anni
1993	43,8	34,9	43,3	20,3	44,9
1994	45,6	35,9	43,6	21,3	40,4
1995	41,8	34,1	42,1	18,5	45,4
1996	40,5	32,3	40,2	20,2	45,0
1997	40,6	32,7	40,0	19,6	42,7
1998	41,3	34,1	41,6	17,5	42,8
1999	44,9	35,7	44,4	20,5	49,2
2000	45,7	35,9	44,0	21,4	52,4
2001	44,6	36,8	45,9	17,5	40,9
2002	44,7	37,0	47,4	17,2	47,5
2003	47,1	38,4	47,7	18,4	49,5

Fonte: ns. elaborazione su dati Istat - Rilevazione trimestrale sulle forze di lavoro - Medie annuali

PROVINCIA DI ORISTANO

Tasso di disoccupazione per sesso

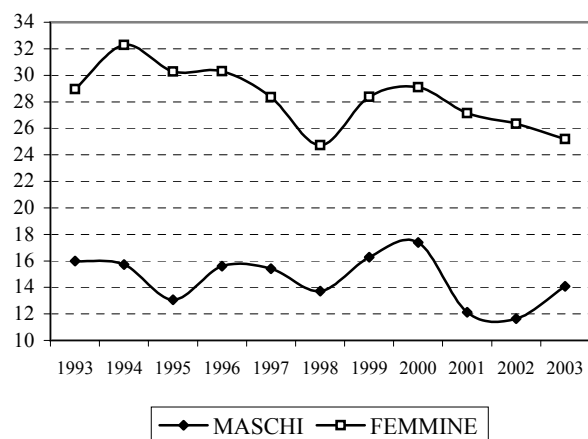

Tasso di disoccupazione totale

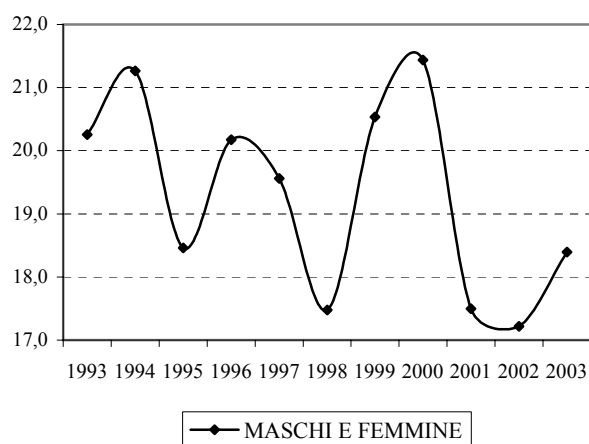

Tasso di occupazione per sesso

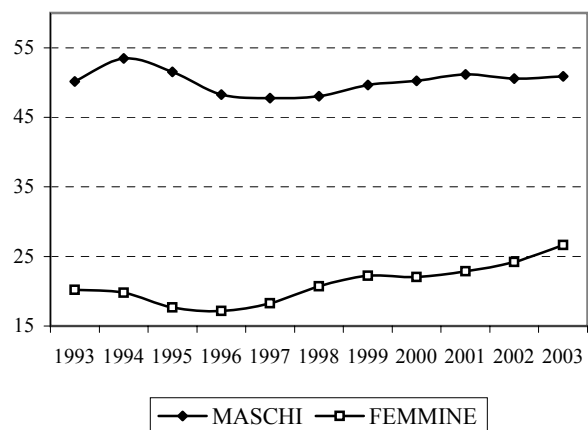

Tasso di occupazione

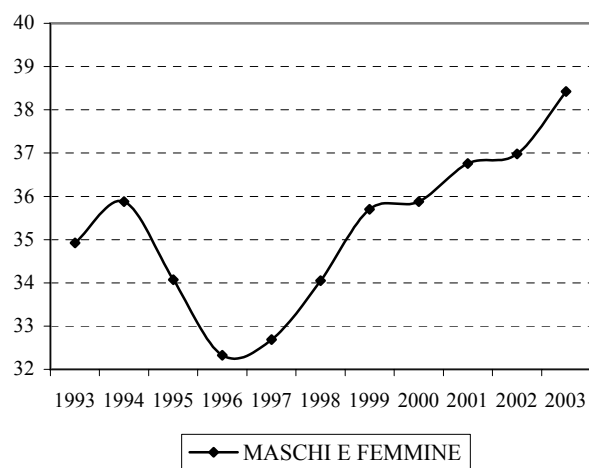

Tasso di attività per sesso

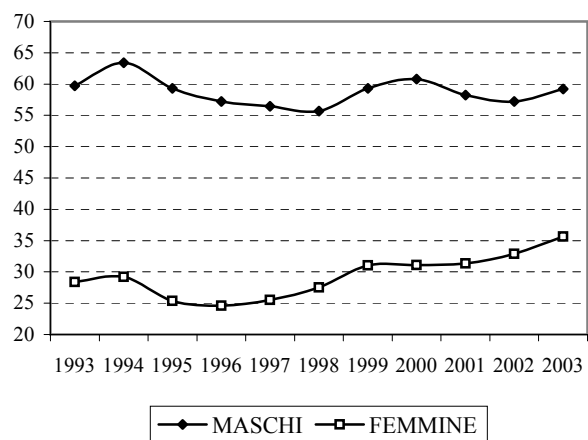

Tasso di attività

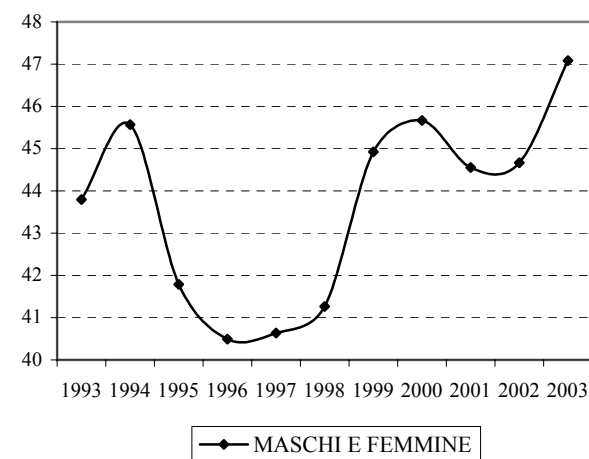

Provincia di Oristano - Occupati per settore, sesso e posizione nella professione. Valori in migliaia.**MASCHI**

Periodo	Agricoltura			Industria			Altre attività			di cui commercio			Totale		
	Dip.	Indip.	totale	Dip.	Indip.	totale	Dip.	Indip.	totale	Dip.	Indip.	totale	Dip.	Indip.	totale
1993	1	5	6	7	2	9	12	5	17	2	3	5	20	12	32
1994	1	5	6	6	4	9	13	5	18	2	3	5	20	13	33
1995	1	5	7	6	3	9	11	5	16	2	3	5	18	14	32
1996	1	5	5	6	3	9	10	5	16	2	3	5	17	14	31
1997	1	4	5	6	3	9	12	5	17	2	3	5	19	12	31
1998	1	4	5	6	3	9	11	6	17	2	4	5	18	13	31
1999	1	4	6	5	3	8	13	7	20	2	4	6	19	14	33
2000	1	5	6	6	2	8	13	6	19	3	3	6	20	13	33
2001	1	5	6	6	3	9	14	6	19	3	3	6	20	14	34
2002	1	4	5	6	2	9	13	6	19	2	4	6	20	12	33
2003	1	4	5	6	2	8	13	7	20	3	4	7	20	13	33

FEMMINE

Periodo	Agricoltura			Industria			Altre attività			di cui commercio			Totale		
	Dip.	Indip.	totale	Dip.	Indip.	totale	Dip.	Indip.	totale	Dip.	Indip.	totale	Dip.	Indip.	totale
1993	0	1	1	1	0	1	8	3	11	1	2	3	9	4	13
1994	0	1	1	1	0	1	9	3	12	1	2	3	9	4	13
1995	0	0	0	0	0	1	7	3	11	1	2	3	8	4	12
1996	0	0	0	1	0	1	7	3	10	1	2	3	8	3	11
1997	0	0	1	1	0	1	8	2	10	1	2	3	9	3	12
1998	0	0	0	1	0	1	10	3	12	1	2	3	11	3	14
1999	0	1	1	1	0	1	10	3	14	1	2	3	11	4	15
2000	0	0	1	1	0	1	10	3	13	1	1	3	11	4	15
2001	0	0	0	1	1	2	11	2	14	2	1	3	12	4	16
2002	0	1	1	1	0	1	12	3	15	2	1	3	13	4	17
2003	0	1	1	1	0	1	12	4	16	2	2	4	13	5	18

MASCHI E FEMMINE

Periodo	Agricoltura			Industria			Altre attività			di cui commercio			Totale		
	Dip.	Indip.	totale	Dip.	Indip.	totale	Dip.	Indip.	totale	Dip.	Indip.	totale	Dip.	Indip.	totale
1993	1	5	7	7	3	10	20	8	28	3	5	8	29	17	45
1994	2	5	7	6	4	10	22	8	29	3	5	8	30	17	47
1995	1	6	7	6	4	10	18	9	27	3	6	8	26	18	44
1996	1	5	6	7	4	10	18	8	26	3	5	8	25	17	42
1997	1	5	6	7	3	10	20	7	27	3	5	8	28	15	43
1998	1	5	6	7	3	11	21	9	30	2	5	8	29	17	46
1999	1	5	6	5	3	8	23	10	33	3	6	9	30	18	48
2000	2	5	7	6	3	9	23	9	32	4	5	9	31	17	48
2001	1	5	6	7	4	11	25	8	33	5	5	9	33	17	50
2002	1	4	6	7	3	10	25	9	34	4	5	9	33	16	49
2003	1	5	6	6	2	9	25	11	36	5	6	11	33	18	51

Fonte: ns. elaborazione su dati Istat - Rilevazione trimestrale sulle forze di lavoro

PROVINCIA DI ORISTANO

Maschi: Composizione degli occupati per settore

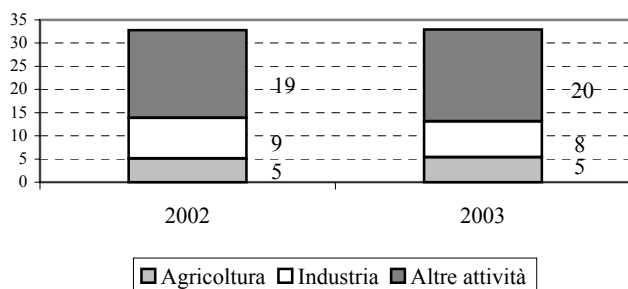

Femmine: Composizione delle occupate per settore

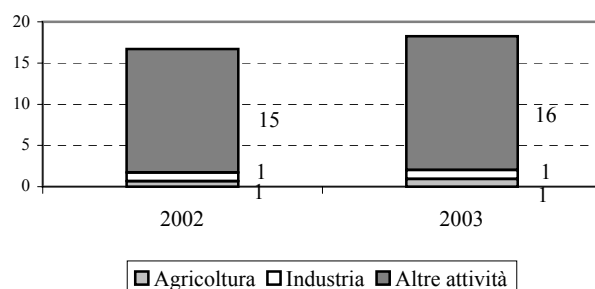

Maschi: Occupati per settore (1993=100)

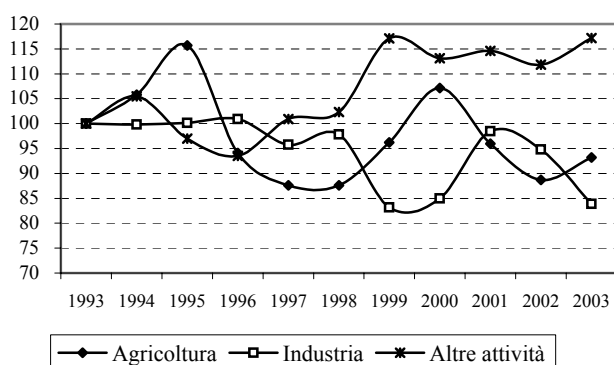

Femmine: occupate per settore (1993=100)

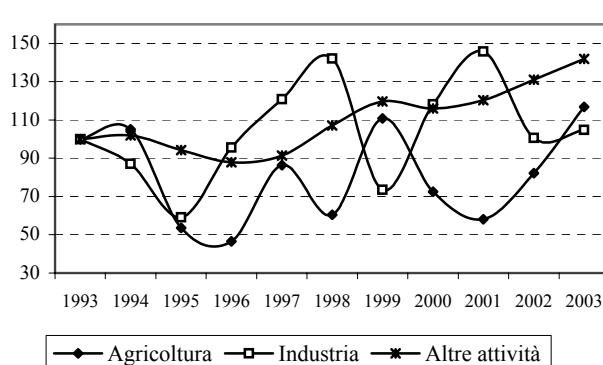

Occupati per settore in Sardegna (1993=100)

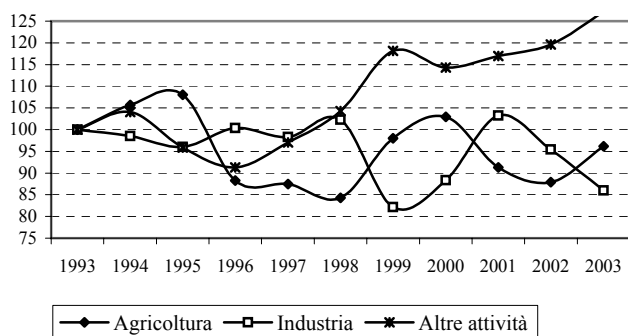

Occupati dipend. Indipend. (1993=100)

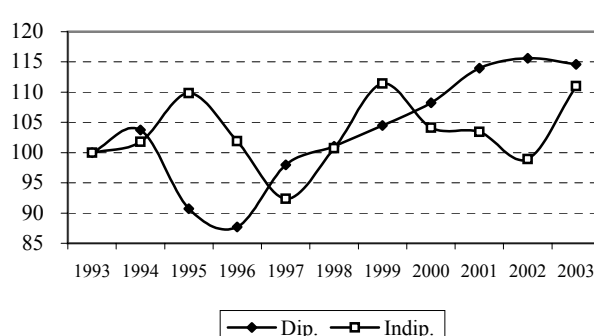

Occupati indipendenti per sesso (1993=100)

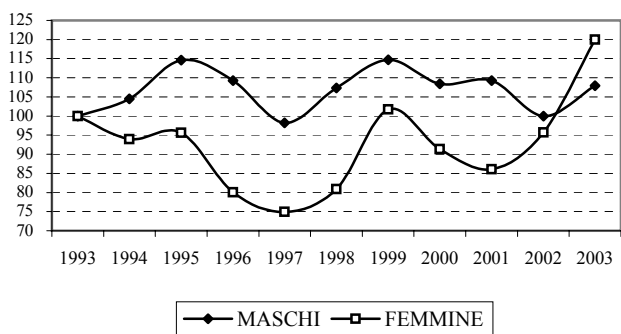

Occupati dipendenti per sesso (1993=100)

